Контрольный экземпляр

Массе а мехкий пролетареш, вIащагIкхета!

СЕРДАЛО

СОВЕТСКИ СОЮЗА КОММУНИСТИЧЕСКИ ПАРТЕ НОХЧ-ГIАЛГIАЙ ОБКОМА, НОХЧ-ГIАЛГIАЙ АССР ЛАКХЕХЬАРЧА СОВЕТЕИ МИНИСТРИЙ СОВЕТЕИ ОРГАН

«СВЕТ» Орган Чечено-Ингушского обкома КПСС, Верховного Совета и Совета Министров ЧИАССР

Газет арадувл 1923 шера денз ★ ЕРА, 25 ИЮНЬ, 1987 ШУ. ★ № 76 (7422). ★ Мах 3 кеп.

Кхалнаьха Дерригдунен конгрессе дакъа лоацарашка моаршал хоатташ М. С. ГОРБАЧЕВА аьнна дош

Деза хьаший!

Хьамсара, новкъостий, доттагIнIй!

Шоана хьалхашка къамаьл де вехарах дег тIара баркал оал аз. Хетаргахьа, шун зе кхийна хургда, советски наха шо — конгресса делегаткаш — мишта лоархIаш, дезаш, безаме тIаэц. ХIаьта из кхетадеш а да, хIана аьлча оаш де лерхIараш, шоана дагалаттараш а йоаккхонаш а тхачарна тара я. Шоай конгресс оаша Москве чакхйоаккхаш хилар, советски наха тIаэц тха паччахьалкхен машар безача политикех тешам болар санна. (Тоараш тох).

Шун конгрессо де лерхIараш доккхий а сийле а да — планета тIара вахар кIалхардаккхарн из нийсхо йолашагIеи хилийтар. Дунен политика а саготагIа дола декхар да из таханан.

КхоалагIа эзар шу долалу ха хьатIакхоачача хана адамле декхарийла да атта йоацача дуккхача проблемай майра а корта болаш а мах бе. Уж — энергетически ресурсаш кIезигъялар, моцал, нтташ, бIаьш миллионаш бола нах къе бахар, дерригача мехкашка хIана дац, аьнна экологически гIулаккаш вIаштIехьа ца хилар; хьалхагIа хинна а, хIаьта хIанз кхы IотIакхийта а керда унзара лазараш. Бакъда, дунен масштабера уж еррига а кхыйола а проблемаш, ишта е вешта, ювзаенна я ядерни тIема кхерам дIабаккхара декхарца. Ядерни доацача, низ-Iоткъам юкъе боацача дуненга дугача боламца мара дац адамлен прогрессера долха наькъаш. Укхаза да атта йоацача, драматични а дукха дика хIамаш хиларга дог доахийтача а хано хьалхашка увттадеча декхарех лоархIадергхилара дIоагIа.

Кънза тIемаш, паччахьалкхеная, классаш, наха шоайла къувсилга юкъе хинна, адамлен дог-уйла айлуш а йирча йоалаш а хинна истори, цун еррига трагедешдеи триумфашдеи юхаязде вайна цхьаннена бокъо еннаяц. Бакъда, из да шиний общность кхета ца яьча адамлен, йийкъа хиннача адамлен истори.

ХIанзара дуне геттара бебе дале а, хIара халкъ шийна хьаштдар хьахаржа, шеко йоацдаш бокъо йолаш дале а, дунен сообщество бIарча цаI хилар теркалданза даргдац, вайх, хIанзарча ноахалах, Лаьттан тIа вахар хургда е хургдац тийша дола ха хьатIакхаьчай хIанз.

Шун конгресс — дунен тIа хулаш латтачун хьалхара тайп-тайпарча мехкашкарча наха шоай декхар кхетадара хьакъехьара сакхетам тIа-тIа боккхагIа хулаш хилар къаьгта хьагойтар.

ХIанз - хIанз катастрофа хьатIакхоач, яхаш хьежаш багIа кIаьдбеннаб нах. ТIатIа духхагIа кхетадеш латт, паччахьалкхенаш вIаши къестаева идеологически, экономически, политически доазонашта тIа гIолла кулгаш дIа-юха кховдадича мара кхерам тIера дIабаккха йиш ца хилар. ХIаьта са ала безам ба, кхы мел долчул тIех машара абсолютни приоритет хилар алцха кхалнаха диззагIа, эмоциональнегIа, прагIа тIаэцаш долгах. (Тоараш тох).

Кхаьнача притчас йоах: дунен тIа да керттера кхо хIама. Вахара низ а унахцIено а луш йола тух-сискал. Замай бувзам хулга Iалашду книжкаш тIарча хьакъало. Вахара тай хоада ца дайтар кхалсар я. (Дlаьхдаь тIоараш тох). Эггара доккхагIа хьакъал долча наха массе хана белгалбаьхаб машар чIоагIбечара кхалсага доархIам, дIоахьденна кортош шелде, бирсаденна дегаш кIаьдде цунна могаш хилар. ХIаьта тамашийна хIама дац, адамаш лораделга а дебаделга а Iаламо тIадиллача кхалнахах, щоашта болча пайдана боаца, хьинаре, геттара чIоагIа машара идея тахан лораераш хулга. (Тоараш тох). Кхалнаьха организацеп а боламий а хьинареча, тIах аьннача тIема духьаларча инициативехи выступленеехи общественно - политически климатах дIакъоастае йиш йоаца башхало хиннай.

Дунен тIарча кхалнаьха боламо дикка чIоагIъяьй машара а дикача дегара хилара а потенциал. Цо шийга ладувгIа дезача дIакхоачадаьд гIулаех. Из — политика реальни фактор.

Кхалнаха обществана лур а цар цунна дала йиш яр а тийша да кхалсага реальни бокъонаш ялар, социални защита яр, дунга доагIаш дола социални дика хьал хулга Iалашдар обществана де магарах. (Тоараш тох). Кхалсага эманспаци яра боарам — еррига общества эмансипаци яра бакъбола бустам. «Бокъонца йола «парглато» хила йиш яц, я а яц е хург а яц маIача нахагахьа законагIа совле йолча привилегеех кхалсаг мукъа ца йыккхача», — уж В. И. Ленинна дешаш. (Дlаьхдаь тIоараш тох). Царна аз дIатIатохаргдар, кхалсагагара хьал—моллагIча паччахьалкхен демократизма барометр, цига сага бокъонаш лоархI е лархIац хьахьокхаш дола хIама да, аьнна. (Тоараш тох).

ЛоархIамегIйола паччахьалкхен решеней тIаийеча шоай оаз дIахозилга, доIам теркалбелга деха а доагIаш дIадех дерригача дунен тIарча кхалнаха. Шоай къхьегама, шоашта ховчун, де могачун общество мах белга, цар вахара хьакъал, дегай йовхал а дегаш кIаьда хилар а цунна эшлга ха безам ба цар. Царна ха безам ба шоай дезалаш цIакхха вон кIалбутарг ца хилар, лерттIача вахара хиланза даргдоаца хьалаш тешнаме Iалашдергхилар, шоай берашка дешнйтаргхилар, хIаьта цамогаш хиннача бера массаза а новкъостал дергхилар.

Шоана, хетаргахьа, ха хьашт хургда тхоай мехка цу ерригача проблемашка тхо мишта хьеж, уж къоастяра оаха фу ду.

Шоай Сийлахь-йоккхача революце 70 шу дизар каста дездергда советски наха. Адамлен историе чухь дукхха хIама духхьашха даьд цо. (Тоараш тох). Нах боацабераш боацача, мецабараш а цхьакхха дакъа доаца а нах боацача, хьабе болх боацараш а дешар - йоазув ца ховраш а боацача цивилизацега бола никъ духхьашха хьабийллаб. Къахьегама халкъа ший хьаштий духьа обществе хьае духхьашха таро хиннай. Докхий а кагий а къамаш цхьатарра бокъонаш йолаш хиннад духхьашха, хIаьта хьаьй ше санна яр кхы йоаца интернационални сообщество. Духхьашха хьахиннай ший хIара граждании духовно дегIаварца, цун сакхетаме политически хьинар айдаларца йоккхаш бокъо йолаш дале а, дунен сообщество бIарча цаI хилар теркалданза даргдац, вайх, хIанзарча ноахалах, Лаьттан тIа вахар хургда е хургдац тийша дола ха хьатIакхаьчай хIанз.

Шун конгресс — дунен тIа хулаш латтачун хьалхара тайп-тайпарча мехкашкарча наха шоай декхар кхетадара хьакъехьара сакхетам тIа-тIа боккхагIа хулаш хилар къаьгта хьагойтар.

ХIанз - хIанз катастрофа хьатIакхоач, яхаш хьежаш багIа кIаьдбеннаб нах. ТIатIа духхагIа кхетадеш латт, паччахьалкхенаш вIаши къестаева идеологически, экономически, политически доазонашта тIа гIолла кулгаш дIа-юха кховдадича мара кхерам тIера дIабаккха йиш ца хилар. ХIаьта са ала безам ба, кхы мел долчул тIех машара абсолютни приоритет хилар алцха кхалнаха диззагIа, эмоциональнегIа, прагIа тIаэцаш долгах. (Тоараш тох).

Кхаьнача притчас йоах: дунен тIа да керттера кхо хIама. Вахара низ а унахцIено а луш йола тух-сискал. Замай бувзам хулга Iалашду книжкаш тIарча хьакъало. Вахара тай хоада ца дайтар кхалсар я. (Дlаьхдаь тIоараш тох). Эггара доккхагIа хьакъал долча наха массе хана белгалбаьхаб машар чIоагIбечара кхалсага доархIам, дIоахьденна кортош шелде, бирсаденна дегаш кIаьдде цунна могаш хилар. ХIаьта тамашийна хIама дац, адамаш лораделга а дебаделга а Iаламо тIадиллача кхалнахах, щоашта болча пайдана боаца, хьинаре, геттара чIоагIа машара идея тахан лораераш хулга. (Тоараш тох). Кхалнаьха организацеп а боламий а хьинареча, тIах аьннача тIема духьаларча инициативехи выступленеехи общественно - политически климатах дIакъоастае йиш йоаца башхало хиннай.

Дунен тIарча кхалнаьха боламо дикка чIоагIъяьй машара а дикача дегара хилара а потенциал. Цо шийга ладувгIа дезача дIакхоачадаьд гIулаех. Из — политика реальни фактор.

Кхалнаха обществана лур а цар цунна дала йиш яр а тийша да кхалсага реальни бокъонаш ялар, социални защита яр, дунга доагIаш дола социални дика хьал хулга Iалашдар обществана де магарах. (Тоараш тох). Кхалсага эманспаци яра боарам — еррига общества эмансипаци яра бакъбола бустам. «Бокъонца йола «парглато» хила йиш яц, я а яц е хург а яц маIача нахагахьа законагIа совле йолча привилегеех кхалсаг мукъа ца йыккхача», — уж В. И. Ленинна дешаш. (Дlаьхдаь тIоараш тох). Царна аз дIатIатохаргдар, кхалсагагара хьал—моллагIча паччахьалкхен демократизма барометр, цига сага бокъонаш лоархI е лархIац хьахьокхаш дола хIама да, аьнна. (Тоараш тох).

ЛоархIамегIйола паччахьалкхен решеней тIаийеча шоай оаз дIахозилга, доIам теркалбелга деха а доагIаш дIадех дерригача дунен тIарча кхалнаха. Шоай къхьегама, шоашта ховчун, де могачун общество мах белга, цар вахара хьакъал, дегай йовхал а дегаш кIаьда хилар а цунна эшлга ха безам ба цар. Царна ха безам ба шоай дезалаш цIакхха вон кIалбутарг ца хилар, лерттIача вахара хиланза даргдоаца хьалаш тешнаме Iалашдергхилар, шоай берашка дешнйтаргхилар, хIаьта цамогаш хиннача бера массаза а новкъостал дергхилар.

Шоана, хетаргахьа, ха хьашт хургда тхоай мехка цу ерригача проблемашка тхо мишта хьеж, уж къоастяра оаха фу ду.

Шоай Сийлахь-йоккхача революце 70 шу дизар каста дездергда советски наха. Адамлен историе чухь дукхха хIама духхьашха даьд цо. (Тоараш тох). Нах боацабераш боацача, мецабараш а цхьакхха дакъа доаца а нах боацача, хьабе болх боацараш а дешар - йоазув ца ховраш а боацача цивилизацега бола никъ духхьашха хьабийллаб. Къахьегама халкъа ший хьаштий духьа обществе хьае духхьашха таро хиннай. Докхий а кагий а къамаш цхьатарра бокъонаш йолаш хиннад духхьашха, хIаьта хьаьй ше санна яр кхы йоаца интернационални сообщество. Духхьашха хьахиннай ший хIара граждании духовно дегIаварца, цун сакхетаме политически хьинар айдаларца

Шоана, кхетадеш ма хилдара, хов геттара теркам тIаозача а Iалаьмате чоалхане кIоаргача а хувцамий ха тха обществе латтилга. Оаха цох перестройка оал. (Тоараш тох).

Перестройкас йиш хулийтаргья социализма потенциал йолчча бесса хьаелла. Цунна халкъа деррига низаш юкъеоз оаха. Инициативана, кхоллама, хIамах геттара дика кхетача наха никъ хьабелл. Цу сийлахьбоккхача балха тIа хIаранена де хIама а моттиг а корагIаргья. ХIаьта тхо шевар дIахо дешаш а перестройка хьалашка болх бе тхоайла Iомалуш а да. Дувцар да, социалистически строй дикагIча оагIорахьа тоаяр, цун принципиальни кIийлен тIа улла гуманизм, сага сий делтически Даьхен гражданина дегIадоаладарах, социалистически

Кхалнаьха Дерригдунен конгрессе дакъа лоацарашка моаршал хоатташ М. С. ГОРБАЧЕВА аьнна дош

(ДIахододар. Долалур 1-ча оагIо тIа).

кхычарел дикагIа йовза йиш я кхалнаьха а цар дезалий а проблемаш, ханнахьа новкъостал де, хиланза яргIоацача моттиге Iаьдала организаш оарцагIа а йоахаш.

Белгалдаккха безам ба са цхьа дош — хьатIахула тIехье кхеелга. Хьалхувш йоагIа керда ноахал. Социализма эстафета боккхагIчаргара дIа а нийца, дIахояхь еза цо, вIаши тийша хулга тIа-тIа духхагIа хулаш латтача дунен тIара гIулакхаш кердача тайпара леладе хила еза из.

ХIаьта дезале, школе, массанахьа а хургвола граждани зIамига волча хана денз ший халкъ, цун культура, кхыча къамех а расех а бола нах, цар культура, вахара хьисап лоархIаш хьалкхевара кхалсага геттара боккха бехктокхам тIабуж. **(ТIоараш тох).** ЦIхьан планета тIа баха а болх бе а безаргба таханарча кIаьнкийн йиIигийн, вай леладечул дунхагIа вIаши гIулакхаш а леладеш.

ДIадоладаь гIулакх толаргхиларах тешаш да тхо. Го баькккха моастагIий а болаш, дахара тIехьа, Iаьлымате бокхха а тIехьабиса а хинна мохк революционни эргабакхара тIехьа къовсам лоаттабара турпала а унзара а никъ баьча тха обществана кхоачашдулургдола декхар да из. ХIаьта из кхетадеш ма хиллара, Iаьлымате хала да — из оаха кхетаду, тха хьалхагIа хиннача а тахан долаш долча а дуккхача хIамай хьакъеха кердача тайпара уйла яйт цо, майра, цхьа моллагIча тайпара йоаца решеней тIайелга, геттара боккха бехктокхам хулга а хьинаре гIулакхаш чакхдоахилга а дIадех. Воайх йоахка дуккха оамалаш эшае езаш хул вай, хIана аьлча, хьалхагIа дуккхазза дийццача тайпара, вай деррига — воай заман нах.

Кердача тайпара уйла ярга довла атта хиланзар тхона. Тха чура проблемаш духхьал хIанзарча хано дIадеххача тайпара къостае а доаггIача тайпара къоастае а эшаш хиларах хинна ца Iеш. Из хьахилар замано деррига-ча адамленгара дIадехачунна дала деза жоп лехарах. Цо дIадехар унзаро да, цу тайпара хIама хIанзалца нийсденнадац.

XX бIаьшере чакхйоала ха — цивилизацен историе гола тоха ха. ВIалла ца хиннача бесса Iилмеи техникеи дегIаяро тIема гIулакхашка переворот яьй: кхыметтел цун зIаммига дакъа эккхе а, планета хIалакьергйола герз бе кхьачад нахага. ГIулакх цу тIа дIатIа ца кхачийтар — эггара керттера декхар.

Бакъда, ухаза йолаш я кхыйола оагIув а. Нравственно дац Iилма-технически прогресс хьалхеста а еш, цох хьахулачох пайда эцалга Лаьтта тIа бахача нахах локкха доацача даькъан мара бIаргагo аьттув ца хилар. БIаьш миллионаш нах ба кер биззалца хIама ца юаш, деша - язде ца ховш, хIаьта тIа тхов боацараш а ба. ХIаьта эггара унзарегIдар — гIелал кIалбисарах, лазарах, хиланза даргдоацар ца хиларах хIара дийнахьа довш дола бераш. ХIаьта из хул XX бIаьшере чакхйоалаш, — электроника, «бабццарча революцей», космосе ахара, массехк миллиард саг вузаве, царна барзкъа тIадувха, царга дешийта доазув доаца таронаш йолча бIаьшере. Бакъда, цу таронех-м цхьа моллагIа кIезигеи вои пайда ийца Iац. Империализмо уж сага духьала ерзаю. Цудухьа, царна сихдаь тIема герзаш хьадар начдолларах, Iилма - технически прогрессах хIанз а сов боккха мах текха беза наьха. ДоккхагIа хулаш доагIа дукха йоацача дегIаIальхача паччахьалихенаштеи Азе, Африка, Латински Америка итташ-итташ долча мехкашгеи юкъера доазув. Катастрофически боарамашка кхьачад цар финансови декхар, из да капиталистически «Къулбаседен» банкай а корпорацей а шоашта товр хилча кхоачам хетарахи шоаш ма дарра гIаьрала гIулакхаш лелдарахи хьахулар.

Дунен тIехьадисача даькъаца цхьан боараме доаца гIулакхаш дIа-хьа лелдарахи цунна эксплуатаци ярахи хьахула дерригача адамленна дола кхерамаш хIанз нийсде йиш я массенена а болча ядерни экологически кхерамца.

Кхыча дешашца аьлча, дегIадахкар духьа герз дIадаккхар, дIа-хьа тешам болдар, дIа-хьа гIулакхаш леладар — гой, уж ба-кх духхьал царца мара а доацаш, кхоаненга даха йиш йола «кхо низ». Альтернатива хIанз яц. **(ТIоараш тох).**

Из кхеталар шерра чудолл дуккхача наха юкъе, низ болча политически сферашка. ХIаьта эггара доарХIамедар да сихдаь герз Iоаделга юхатохара хьинаре позици, вIаштIехьдаьха гIулакхаш, тIема кхерам лохбара барт бе йиш хулийта хьадда инициативаш хьаллоацилга цох хьахулаш хулга. Правительствай бехктокхам дагабохийталгах, шоай бехктокхамах удачарех. хьалха санна бокъонца долаш даран лархIа ца ловрех тешам ца хилара демонстраци а хинна дIаотт.

ХалагIа хулаш доагIа «советски кхерамца» нах чувхабер, цунца сихдаь гергаш хадарн переговораш тIехьатеттари бакъде. Дунен тIа долаш да — шоана довззаш да уж, — цу тайпара хувцамаш хилар ловш доаца низаш.

ХIаьта уж низаш болх беш да, дунен халкъашта юкъерча гIулакхашка тешам болийтача процесса шикъ бехкар духьа.

Уж тIехьарча шин шера Советски Союзо кхайкаьяь практически герз дIадаккхара массадолча дешаех йола предложенеш. Даим тхона хьахоза жоп: дика да, цхьабакъда, Советашка шоаш яхар гIулакхашца бакъдайта.

Аз иштта аргда, реалистически политика духхьал тхона нйша Iац. Из эш ерригача паччахьалихенашта, дерригача халкъашта, цу дакъе американскичоа а эшаш. ХIаьта цо дIадех эггара кIезигагIа дале а, кхыча оагIон предложенеш цIенхаштта лархIар — уж мел конструктивни я, партнера хьашташ, общественоста хетар, Iилма выдоаш мел мисел кхетаеш я хар. **(ТIоараш тох).** Мичара! Тха инициативаша жоп луш тхога хьакхоач е сихха ак алар е къаьнара позицеш шеко йоацца бакъъяр. Долче, уххаза политике долча бакъдолчунца деррига вIаштIехьа дац. ХIаьта машара эшари цо дIадехари хаьдда долча гIулакхий политика я.

Малхбоалеион Малхбузенон дIа-хьа леладеча гIулакхашка хьадеш дари дувцари мишта вIашкадоагIаш да долча тайпара хьежача, хьахулар малагIа сурт да?

Советски Союзо, кердача тайпара уйла ярца хьалхле а лелаеш, ший политика хьаю сихдаь герз хьадар соцадар, ядерни герз дIадаккхар, дунен тIара хьал унахцIена дерзадар духьа. ХIаьта ВIашагIкхийттача Штаташа дIахо а герза низан тIема къовсам лоаттабара сфера шеръяран, цунца космос а йолаш, ставка ю.

Советски Союзо 18 бетта ядерни тохкамаш дара йола духхьал шийгахьара мораторн лелаяьй. Из дешаш а доацаш, гIулакх да. США-с а гIулакхаца жоп делар — Невадера экххамаш алсамдахарца.

Советски Союзо 1986 шера 15 январе дIакхайкайир ер бIаьшере чакхйоалаш ядерни а дуккха нах боабу кхыдола а герзаш доахашдоахаш дIадахара программа. Фу жоп дар тхона деннар? — ядерни герз доацаш машар вIалла хила йиш йолаш бац, из — утопи я, юха а «ядерни юхатохара» шоаш тешаме, хилара дув биар.

Оаха сопадаьд химически герз хьадар, из дIадаккхара завод хьалъеш а доахк. Из, дешаш а доацаш, гIулакх да. **(ТIоараш тох).** МалагIа жоп лу НАТО-с? — бинарни герз хьаларен из дIаоттадареи планашца.

Духхьал Советски Союзо ше партнерий саготонаш кхетае кийча йолга гIулакхаца лаIхьохкар бахьан долаш, тешам болийтарах йола Стокгольмски конференци дикалгахьа ерзае аьттув баьлар.

Оаха де аьнна хьалхадаькка РейкъявикерагIа вIашагIкхетар герз дIадаккхара дешашка исторически хувцам бе йиш йолаш дар. ЦIхьабакъда, драматически диалог, договор а оттадеш чакхъяланзар. Керттера гIа па боаккхаш бисар. ХIана аьлча, США-на «седкъашкарча тIемашта» кийчо яра, тIема-стратегически дакъе Советски Союзагара совле яккха гIертара ак алар дар из.

Мел гIар-тата латтар тIахьожамах, — из-м дIахододаш а да. Советски Союзо дукхха наха хьалхашка а переговораш еча хана а эггара цIенхаштта дола тIахьожама гIулакхаш кхайкадир, царца дунен халкъашта юкъерадараш а моттигашкара инспекци а йолаш.

Фу дир Малхбузено? Юха а — тIахьожамбар лоархIаме гIулакх хиларах дола дешаш. ХIанз царна тIехьа доагIар шоай доалахьара тIема бизнеси кхычар территоре тIара базаши цох лораяра хьакъехьара чулоацам бола цIенхаштта доаца хабараш.

Юкъера кхетар дола ракеташ Рейкъявикерча «ракетацара» дIакъосастае, аьнна общественосто, политически деятелаша, Iилманхоша тхоашка дехар дича, оаха гIулакхаца жоп делар: тхо из гIа баккха раьза хилар. Цул совгIа. Европера оперативно - тактически ракеташ дIаяха а раьза хилар. Дукхача бетташка го тийсачул, «дийцачул» тIехьагIа натовцаш дикагIча оагIорахьа дола жоп дала гIерташ санна дар гIулакх. ЦIхьабакъда, заявленешка а дипломатически наькъашка гIолла а ду къамаьлаш дегабуам байташ да. Юха а, хьалха цкъа мо дуккхаза хиннача бесса, политически боарам тIа Москваси Вашингтонеи оттадаь хинначох юхабовла гIертилга да вайна гуш. Юха а тхона хьалхашка оттадеш цхьатарра йолча кхерамзлен прицципаца хийра дола дIадехараш. Ядерни герз дIадаккхара хьалхара соглашени яра духьале еча бокъалгахьа баха йиш йоапача милитаристашта хьалхашка корта беттаро хьахьокх американски администраци милитаристски группаех чIоагIа тийша йолга.

Июне нийсса шу дизад Варшавски Договора мехкаша будапештски инициатива кхайкаьяча хана денз. Цар хьалхадаькхар Атлантикера денз Уралага кхаччалца массазарча герзехи герзашцарча низехн дола дешаш къоастаде переговораш а яь, 90-гIа шераш дIадолалуш уж шанхе а тайпа диъларгIа даькъа кIезигдеш барт бе, цул тIехьагIа уж кхы а дукхагIа кIезигде. Цунна жоп луш НАТО мехкашка массазара, герзаш хьадара а эргадаьха тоадара а дукхагIа ахча дIадахийта дезилга шоашта эшаш хиларех дола къамаьлаш дувца баьлар.

Бутт хьалха Берлине хиннача Политически консультативни комитете Варшавски Договора доакъашхоша хаьдда дIайовзийтар, ядерни санна, иштта моллагIбола а тIом ца хилийтара йола шоай тIема доктрина, из тIаерзаяь я герзийн герзашцарча низийи боарамаштеи характеран корта болаш доазув оттадара, духхьал оборона гIулакхашта лаьрхIа хила еза из. НАТО цар тIахьийхар лакхача боараме шинна блока доктринаш ювцеи вIаши нийсъеи цаIаш вокхарна тIалатара аьттув хургбоаца тIема-технически таро дIаякккхара барт бе. Корта болаш жоп деннадац тхона. ХIаьта Советски Союз массазарча герзах совле йолаш я яха къамаьлаш чIоагIеннал.

Самардийнахьа хоржама участке журналисташца къамаьл деш аз аьлар, СССР-о герз дIадаккхара никъ лохаш дIахо а реальни гIулакхаш дергда, аьнна. Цхьабакъда, эшаш да Малхбузехьа болча тха партнераша а цхьацца хIама дар, тхо мел сатоха могаш да хьажар духьа тхогара керда дIадехараш хьадагалувца а ца гIерташ. **(ТIоараш тох).**

Иштта да-кх этта хьал. Иштта да-кх дешашн гIулакхаш. Со из ала дезаш вар шуга, хIана аьлча, машар бахьан бола моллагIа болам хьакъоастабе йиш яц хьалхарча юкъа хиннача тIема кхерама хIара «конкретикаx». Духхьал из бахьан долаш, машарен тIемен тараза тIа иштта мах айбеннаб Iилманхой, лорий, хиннача бIухой профессиональни организацей. Цар компетентносто аьттув беннаб царна хIанзарча низий оттаме дIаякккха йиш йоаца фактор а хинна дIаотта.

Дунен политика, ала йиш я, перестройка тохкамах чакхйоалаш я, аьнна. Цу перестройка, тхачун санна, дукха ба из могаераш дег тIара цун оагIув хьаллоацараш. Дуккхабараш тIахьийхаб цо цIенхаштта уйла яра.

Хьамсара доттагIийл ЦIакхха ца хиннача бесса шун конгресса доакъашхой шерача а сий долча а состава тешал ду кхалнах машара цIенхаштта тIехьабабьнилга. ХIаьта уж — Iаьлымате боккха а дог ураоттаду а низ, кердадари хозадари хьакхолла низ. **(ДIаьхдаь тIоараш тох).**

Цо чIоагIбу машар утопи ца хиларах бола тешам. ХIаьта нагахьа санна вай, Лаьттан тIарча маIача нахен кхалнахеи, хьинаре а цхьан дагара долаш а къахьеге, вай из цхьаккха шеко йоацаш лора а бергба! **(ДIаьхдаь тIоараш тох).**

Хьамсара госпожа Фрида Браун, хьамсара конгресса доакъашхой!

Цхьан хIамах шеко йоацаш теша мегаргда шо — советски нах машари халкъашта юкъера доттагIали чIоаггIа дезаш хиларах. Сона ловра, из уйла а йолаш шо Москвера дIадахар а из уйла шох цIаккха дIа ца къастар а. **(ДIаьхдаь тIоараш тох).**

Шун боламо а шун конгрессо а толам баккхар лов сона! **(ЧIоаггIа дIаьхдаь тIоараш тох).**

ПАРТИЙНИ ВАХАР: БАЛХА СТИЛЬ

КЕРДАДАР—КЪАЬНАЧА IАЬДАЛАГIА

БIарчча хьайцача Шелковской районе кхоачашъяьй дIадахача шера а ух шера хьалхарча квартале а юртбоахама продукци арахецара, из маьхала яккхара заданеш. Цунца цхьана дукха проблемаш я хIанзчул тIехьагIа къоастае езаш а. Ала йиш яц КПСС райкомо, юхьханцарча парторганизацеша района экономика сихха дегIакхувлара, къахьегамхой вахара а быта а хьалаш тоадара, наьха сакхетам лакхбара де дезар ду, аьнна. Эргалонаш елга сихдара дукха таронаш юс пайда ца эцаш. ХIанад из иштта, фуд новкъадар?

КПСС XXVII съезде теркам тIабахийта дийцар перестройкахи парте кадрови политикахи. Хоадам боллаш аьлар: кадрови политике ленинскн принципаш йоацаш эргалонаш юлургъяш. КПСС Шелковской райкоме цу дешах кхеташ ала йиш яц. Кадраш хьахоржилга, уж балха тIа дIанийсьелга, царна кхетам лулга дувш райкома пленумашка, активашка, бюро заседанешка. Цхьабакъда, дувцар пайдана дац, из кхоачашшеш деце. Райкомо кадрови болх партийни принципиальность а йолаш чакх ца боаккхилга хьахьокхаш дукха масалаш доаладе йиш я. ТIатеIIа болх бац района экономике, социально -культурни вахаре дола кхоачамбоапараш дIадахара. демократи. социалистически самоуправлени, гластность дегIакхувлара. Цу хьакъехьа цIенхаштта кхоачамбоапараш долга хьахьокха масал а доаладергда. Дукха ха я центральни районни больнице унахцIена доаца морально - психологичес к и хьалаш дола. Из иштта долга хов района кулгалхошта, цхьабакъда дош къоастадара ер ма дий ала корта а болаш, даь хIама дац, юкъе а гIерта дисар а чоалхане даькккха деце. Дукха дийцачул тIехьагIа больница керттера лор Г. Мамцев балхара дIавакккха лаьрхIар укхаза. Цхьабакъда, колективага хоам бинзар фу бехк ба цун, фу бахьан долаш балхара дIавоаккх из, аьнна. Дош района кулгалхой кабинеташка къоастадир юххьанцарча партийни организацега, коллективага ца хоатташ. ДIахо хиннар а цхьаккха дича а доагIаш дац вай вахара нормашца. Фуд, малад па ховш йисача коллективо шоай хинна кулгалхо райсовета депутаталла кандидат харжа оттаву, дуккхача кандидатурашта юкъера дикагIа ва, аьнна могавь.

Из дезадаланзар района кулгалхошта. ШозлагIа собрани а йий, депутаталла кандидат хержача шоашта бакъахьа хетача кандидатура цIи йоаккх. Цох а хIама хиланзар. ШозлагIа а депутаталла кандидат харжа оттаву Мамцев.

Райбольница коллектив раьза яц керда хьожаваьчоа. Болх во барах массехк административни взыскани йола саг оттавьв йоккхача коллективана кулгалде, наха хетар теркал а ца деш. ХIанад из иштта?

— Демократи доал деш хила еза! — Иштта дар КПСС РК секретара Л. Дьяченкос цу хаттара денна жоп. Балха стиль ше ма ярра ду дешаша хьахьокх, аьнна хет.

ТIехьагIа гучадаьлар предприяте е совхоза хьалхарча кулгалхоех цхьаккха а саг болхлой коллективо хержа укхаза моттиг йоацилга. МоллагIча рангах бола партийни а боахамий а кулгалхой хоржилга могадеш йола парте ЦК рекомендацех вIалла шоашта ца хезача санна багIа укхаза.

Дукха ха яц районе кадрови дош дувцаш парте райкома пленум хинна. Парте райкома хьалхарча секретара В. Борискина доклада тIа да укх таннара дешаш: «Ла иниш йолаш дац цхьаболча кулгалхоша яь нарушенеш къанлаиоахаш моттигаш хилар, законо дIадехар ца деш, уж къанлаоахаха гIертар». ЧIоагIа ниисса аьнна дешаш да уж. Де дезар — принципиальность а йолаш, уж кхоачашдар. Халахете а из таац района кулгалхошта. Цхьа масал доаладергда ван. Шен шу даьнна Iийнадац И. А. Руднева — района электросетин начальника — леладеча иирчача гIулакхех, массанена бага а даха, районе дувца. Шийга кхьачача гIулакхах пайда а эцаш, Ленина цIерагIча колхоза чотагIа кхаь шера гаргга электроэнерги йоагаяьй цо. боахама 3 азар сом гаргга зе а деш. Ше дась зе юхаметтаоттаде ца тугаш из духьала ваьнна хьувза ши шу дала доалл. Района масштабага диллача доккхача гIулакха тIа волча коммуниста даьча зуламах яздаьд «Строитель коммунизма» яхача районан газето. Из дош тохкаш хиннай колхоза ревизионни комисси, района халкъа тIахьожама комитет, административни органаш. Массане а цхьатарра яь вывод: И. Руднев къува, из уголовни а партийни а бехктокхаме оза веза. Цхьабакъда, Руднев-м хих воалаш хи гIадам ца кхийтача санна дIахо кулгалдеш ва. ХIама динзар цунна дIадахача шера цун бехках ши саг токо вийча а. ХIанад из иштта? Мичай ювцаш йола партийни принципиальность? Техкача гучадоал зуламеча наькъа тIа ваьнна коммунист бехктокхаме ца озийтар райком ше йолга. Цу гIулакха дола ден повестка протокола тIа IотIаязъе а.

«Гребенской», ерригача районе санна, бахаш, къахьеташ ба дуккхача къамех бола нах. Партийни организацеша беча балха юкъе къаьстта моттиг дIалаца еза кхаьхьегамхошта интернациональни кхетам баларо. Совхоза партийни организаце кIоаргта чулоацам болаш бац из болх, Ювцача собране доклад яьча партбюро секретара Н. Овчарова, пренешка къамаьл даьраша станице бахача наькъе юкъе доттагIал чIоагIдарах, негативни йолча явленеех дувцанзар. Республике масса мурдий тоаба я, цар мел зе ду дувцаш дIайолаенна собрани керттера теркам боахама гIулакхашта тIабохийташ чакхъяьлар. Белгалдаккханзар хоадам боллаш де дезар. МалагIа пайда лу цу тайпарча собранеша? Цхьаккха а лац, мероприятеи чакхъяхай аьнна наьхаташ ца яздой.

Района къахьегамхоша дог раьза а долаш, гIаьц экономике, духовни вахаре еш йола перестроика. Наха кхетадаьд бригадни подрядагIа, хозрасчетах шоашта а Iаьдала мел бокхха пайда боал. Партийни организаце декхар да эргалонаш яра новкъарле еш мел дар дIадаккхар. Укхаза а нийса позици лаьцаяц «Гребенской» совхоза парторганизаце. Тахан администрированни еш , командаш телаш дац боахама доал, керттера дар — экономика, экономически расчеташ, Къахьегаш боахкачарна доагIар дIадала деза, оттадаьча договора тIа белгал ма даккхара. Из принцип телхаеш моттигаш хиннай совхозе. Соахка комсашта Iунал деш № 3 йолча бригаде 3 азар сом гаргга кходаьд, цох 70 процент болхлошта доагIар. Цхьабакъда, из дIа-м деннадац. ХIана?

— Комсаш хьалъехкаш оаха лаьрхIа хинначул дарегIа йола тIирг дIаяхийтай цар, — аьлар партбюро секретара. — ШоллагIдар списани яь хинна купорос техай обработка еш.

— Хьувкъама зе даьд цар?

— Даьдац. ХIаьта а...

Партийни кулгалхочо яхац болхлоша дикача дай хьисапе доал даьд боахама, ца доагIача дIа а ца ухийташ, халкъа рузкъа кходаьд. Пайда эца мегаргйола купорос дIакхессачаргара, еза материалаш ца йоагIача дIаухийтачаргара хьа а даькккха болхлошта доагIаш дола ахча дIадалара де дезар даьдан. Цудухьа ба болхлой раьза боацаш.

— Дош аьннача хила деза, — аьлар цу бригаде болх беча З. Ахмаджанова. — Харц луш хилча болх бе а дог дагIац.

Нийса лув из. Хозрасчетни бригадни подрядагIа доала докхха беркат да боахама доал де нах юкъеозилга, къахьегама овсарле лакхъяра, рузкъа кходара, техника лораяра массане а цхьатарра йоаххо елга. Из ба перестройка чулоацам. Цох ца кхеташ е кхеташ е кхета безам боацаш а ба укхаза. Къаьнарча, мичча бесса даьр могийташ хиннача уйлаша кердадар хьаяца мукъавалийтац партийни организацена керте латтар.

Шаккхе секретарь —Виноградни совхоза П. Лавренко а, «Гребенской» совхоза Н. Овчаров а — низагIа шоашта начбелла бала хеташ ба партийни балхах.

Ира латт районе наха чубаха цIенош, культурно-бытовой лоархIам бола объекташ хьалъяра дош. ДIадахача шера райцентре 30 квартира мара хьалъяьяц, хIаьта фусамашка хьежаш аргIагIа 120 дезал ба, ха дIахо ме йола уж дукхагIа а хул. Фу ду района партийни организаце из проблема къоастаяра? Цу гIулакха лаьрххIа программа тIанийай районе. Цхьабакъда, хIанз мо мара болх ца бой ханнахьа кхоачашъяьяргъяь из. ДегIаахац укхаза боахама хьисапе гIишлош хьалъеларга, хьахийца дукха средстваш юс пайда ца эпаш. 1987 шера хьалхарча квартале гIишлош хьалъяра планаш кхоачашъяьяц «Старощедринский», «Бурунный», «Каргалинский» совхозашка, кхыча боахамашка.

Кхы дикагIа болх беш яц гIишлош хьалъю специализированни предприятеи а. Хьаэпаргъя вай Шелковской МПМК. Лоха я укхаза производственни а къахьегама а дисциплина, каст-кастта балхара дIабувл нах. Цунга хьежжа я къахьегама овсарле а. ДIадахача шера кхоачаш ца еш йисай генподрядни балхий план, кхы дикагIа лелаш гIулакхаш укх шера, балха тIа дукха брак хул. МПМК бехкагIа дукха гов кирпични завода реконструкци елга, даьдаьннар а юхатоаде дезаш хул. Цхьан цеха тхов туллаш харцахьа IотIаехкай Iоакъош, юха йохае езаш я пресс дIаоттаяра елла лард. Брак тоаеш дукха ха, паччахьалхен средстваш йоаю. Малав уж нарушенеш ярах бехктокхаме эзар, фу деш я партийни организаци уж кхоачамбоацараш дIадахара? Партбюро секретара заместителя А. Радуева партийни документаш хьалхашка дехкача хетар укхаза мукъагIа болх дика бу, аьнна. Ший хаьннахьа ю партийни собранеш, лоархIаме да дувца увтаду дешаш а. Цхьабакъда, царех боала пайда хайра бац, дукхагIдола хIамаш моттийта леладу. Хоадам боллаш дувцаш болх тоабарах, хьалхашка латтача дехкарех, хIаранегара доагIар хьадехац. Цхьайолча собраней протоколашка хьежача, дош дийцад ала уж ца йой, кхы ала хIама дац. Хьэцаргъя вай укх шера 25 феврале хинна партсобранн. ЛоархIаме я цун ден повестка: коллективана интернациональни, атеистически, кхетам лулга тоадар. Собране доклад яьча е партбюро секретара А. Редькос а е пренешка къамаьл даьча коммунисташа а дувцанзар шоай коллективе долча кхоачамбоацарех, вокх парторганизацей собранешка санна республике 280 мурдий тоаба я, 8 эзар гаргга мурд, «дикача цIенах» ваьнна 430 саг ва, аьнна тIагIолла обзор яр мара. Дицделар шоай коллектива вахар а. Цох иштта аьлар: «Цу тайпара йола элементаш вай районе а я, хIаьта уж вай коллективе а яц ала йиш яц... Хадданза къовсам лоаттабе беза царца». Хьанца, сенца, маца лоаттабе беза из къовсам? Цох дувцанзар. Укхаза собрани яьй, аьнна хьахьокха протокол а да.

Белгалдаккха дезаш цхьалхоша а да. Районе гIишлош хьалъеларга чIоагIа йохатетт бийдал, материалаш цIа тоъаш хиларо, къаьстта дукха эш кирпишк. ХIаьта а моттигерча кирпични заводо хьалъечарех, ахаш хIана яц, аьнна яраш республика кхыча районашка дIакхуьб. Масала, соахка 266 эзар совгIа кирпишк дIаяхьнитай Грозненски ПМК-1. Ший аргIагIа Грознера бIаь эзараш кирпишкаш Шелковской хьалъувз. Из я перестройка? Иштта ду боахама доал? Цу тайпара Iовдала гIулакхаш леладарах жоп луш саг вац тахан е районе а е республике а. Цхьабакъда, даланза-м дергдац, хIана аьлча цхьанне а бокъо яц халкъа юкъара рузкъа уйла ца еш зехьа доаде.

Юха а дагадох парте Шелковской райкома хьалхарча секретара В. Борискина дешаш: пленумашка, активашка, заседанешка вай дувца дешаш, дийце мара, моттигашка къесста ца деш дус цхьайолча хана. Бакълув секретарь. Гласность, демократи, социальни нийсхо ювцача хана озабезамаш а ца деш, къестаде деза дешаш. ДукхагIа коммунисташ юкъеувзаш, дикагIа кийчъе еза партийни собранеш, хоадам боллаш а вахаре чакхдоакхаш а хила деза цига дувцар. Коммуниста авангардни лоархIам цун практически гIулакхашца Iалашбеш хила беза. Из да тахан Шелковской района коммунисташта эшар а — мехка чакхдоаккхача кердачоа дIахьалхашка а баьнна дIаоттар.

М. - Б. ЦИЦКИЕВ, тха спец. корр.

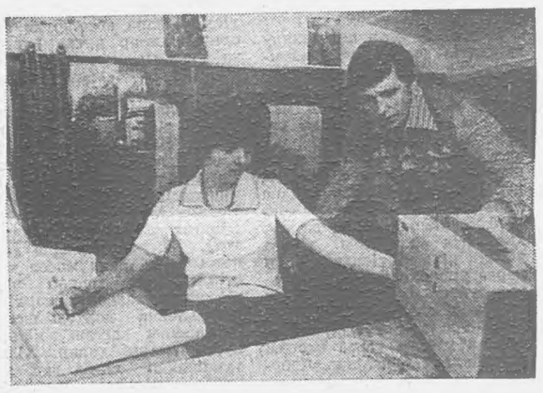

«Фаза-2» яха советский американскин Iилманхой эксперимент

КАЗАХСКИ ССР. Семипалатинскера бIаь километр гаьна йолча советско-американски сейсмически станце ядерни тохкамашта тIахьожам лоаттабара балхаш дIахо деш да. ХIанз укхаза О. Ю. Шмидта цIерагIча СССР АН московски Лаьттан физика Института сейсмологе отдела сотрудникаши американски сейсмологаши «Фаза-2» яха эксперимент чакхйоаккхаш ба. Дукха ха йоацаш скважинана бIаь метр бурув техачул тIехьагIа иззал кIоаргала датчикаш Iочунхийтай, хIаьта бункере цун приборни сооруженера монтаж яьй.

СУРТАШ ГIА: болх беш ба сейсмологаш ЧупринингIар Владимири Надеждеи; советскийи американскийи Iилманхой — эксперимента доакъашхой.

А. СЕНЦОВЕИ
В. ПАВЛУНИНЕИ сурташ.
ТАСС фотохроника.

БЕШАМАШ ЙОХАЮ

Бешамашкара комараш, боалаш кхачача юкъа парГIатта бар В. И. Ленина цIерагIча Грозненски мехкадьтта чакхдоахача завода «Горячка» яхача бешамаш лелаеча товарищества членаш. Бакъда. хьувкъам чуэца ха хьатIаэттача, сатем байра тха. Делкъел тIехьагIа Керда Алды. Черноречье яхача поселкашка бахача дер-дайна лелача кагийча наха, кхувшбоагIараша тха бешамашка чу а лелхаш хIамаш лечкъаю, хаьсаш дохаду. ДукхагIйолча хана уж лел иттех саг волаш группашца, кисашка леладу урсаш, мукхарч. Харцахьа ма лела, совца, царга ала лоархIавеш саг вац. Хаьхо ше а царех кхер. Хiаьта цу деша юстара латт бешамаш лелаерий товарищества правлени моттигера Iаьдали. Укх шера апрель бетта хиннача бешамаш лелаерий отчетно-хоржама собране сецам баьбар, дIайийнна хIамаш кхьачача хана цахаддаш милице болхлошца цхьана ха дергда, аьнна. ХIанз чакхбоалаш ба июнь бутт а, бакъда, тха товарищества правлене председатель сихлуш вац милицеца бувзам оттабара.

Юстара а яьнна лелача бешамаш лелаерий товарищества правленегара доагIар хьадехаш вац В. И. Ленина цIерагIча мехкдьтта чакхдоахача завода профкома председатель П. Шульженко а. Предприяте директораца цхьана май бетта заводской РОВД начальникага письмо яздьачул тIехьагIа, ший гIулакх чакхдьнарг лоархI профкомо. Бакъда, из дарах бешамаш лелаерий гIулакхаш хувцаденнадац. Е хувцалург а дац, нагахьа санна къушта, хулиганашта духьала милице болхлошкара новкъостал ца хуле.

В. Реунов, П. Якушин, А. Громыко. Н. Олимпиев, Н. Калайтанов, бешамаш лелаераш.

Сийлахь-боккха Октябри Нохч-ГIалгIайчеи

ВАЙНАЬХА МОТТИ ЙОАЗУВИ

СССР халкъий общественни вахара интернационализаци мишта ю хьагойт вайнаьха метто а йоазоно а

Халкъа вахара еррига оагIонаш хоалу вайна цун меттага гIолла. Уж гуш хул тайп-тайпарча материальни духовни культурах бола кхетам бIаьхегIа хиларга хьежжа. Халкъа вахара общественни сфере доккхий хувцамаш хулача хана дикка эргабоал мотт а цун функцеш а. Мотт функциональни дегIабар дукхагIча даькъе цун йоазув хиларга е ца хиларга хьежже хул. Дуйха я йоазонца мара кхоачашъюлургйоаца метта функцеш. Цудухьа йоазув хьакхоллар мотт функционально дегIаболабара, бIаьхегIа бара эша хьал да.

Нохчийн гIалгIайн йоазув хьадара а дегIадоаладара а истори дIаьха да. Нохч-ГIалгIайчен исторически памятникаш тIара догамаш, тамагIаш, кхыйола белгалонаш ширача замалахьарча идеографически пиктографически йоазонца лоархIаш я, хIаьта фонетически йоазув-м VII — IX бIаьшеренера гуржийдар лархIа мегаргдолаш да. Вайнаьха метташ Урарту а Кавказски Албане а меттанца бувзамаш долаш хилара тешалаш а да. Бакъда, уж дешаш лаьрххIа тахканза да. Дуйха гаьна хьалха доацаш хиннача хIамашца лархIа доагIаш да, XVIII — XIX бIаьшеренашка а хIаьта XX бIаьшере йолалуча а хана вайнаха юкъе Iарбий йоазув доаржадар, дуйхагIча даькъе бусалба дина долча гIулакха а долаш.

Вайнаха юкъе кераста ди а цул тIехьагIа бусалба ди а баржаро кIезиг-дукха аттача доаккхар шоай меттала йоазув хьакхоллалга, хIара дино яздаь шоай каноташ (жайнаш) долаш, ди дIабоаржабелга нз йоазув довзийташ деш хIама дар. Из деша Iомабеннараша, керда алфавит хьаде ца дезаш, эшаш долча аларашта хьаракаш юкъе а доаладеш, шоай меттала фонетически йоазув хьакхолла мара дезацар. Бакъда, ди боаржабеш хиннараша динца шоай культура а хьакачъехкар им дилларашта, хIана аьлча цу къамий культура а йоазув а дегIадара бала бацар царга. Цу дезача жайнаш тIара таржам делга а «эсалагIа» долча меттацца уж дIаязделга а могадацар.

Украинций а, гуржий а, кхычар а меттай общественни функцеш шеръялара духьале еш хиннача царизм-м, кагийча къамий, къаьстта вайнаьха йоазув хиннадац, аьнна башха сагота яцар.

XIX бIашерен юкъ екъаенначул тIехьагIа вайнаха цаI дола йоазув хьаде гIерташ хIамаш лелад.р И. Бартоломеяс, К. Досова, Т. Эльдерханова, кхычар. Укхаза къаьстта хьоахаве воагIа эггара хьалхара нохчий метта грамматика хьадаь П. К. Услар. Нохчий йоазув Iомаде аьнна Услара вIашагIъелла хиннача кхийнарий школа хьахьекхар наьна мотт Iомабара мел практически маьхе я из, бакъда, дукха ха якхханзар цо. Из а, нохчийн гIалгIайн наьна меттала йоазув хьакхолла мел гIертар а аьттув бай вусар.

Цхьаккха а тайпа духьале йоацаш яр бусалба дина духовни школаш (хьужаренаш): цар идеологи оалал деча режимана кхераме яцар, цу школашка дуккхача шерашка дийшачарна жайнаш Iодешалга мара цар тIа яздер фуд ховш а маIан де ховш а хилацар. Цудухьа, Iарбий меттала деша ховш дукха нах боллаше, нохчийн гIалгIайн дешар - йоазув ца хов нах лоархIаш бар, хIинна аьлча, вахара практически цхьанна а оагIонял пайдана дацар цар дийцар. Бакъда, наьна меттала Iарбий алапащца ду йоазош-м дар кIезигача наха юкъе лелаш, боахама а кхыдола а гIулакхаш дIаяздеш (кертерча даькъе, хьахулаш лаьттача купечески ноахала дезалашка, наггахьачар каьхаташ - письмош а яздора.

Цу тайпара, Октябрьски революце котало якхача граждански тIема шерашка вайнаьха меттала массехк книжка арадаьннадале а, нохчий меттала газет арадувла (1919 ш.) доладеннадале а, дина гома чура арадаьннадац.

Вокъонца нохчийн гIалгIайн литературни метташ массе а оагIонгахьара дегIадоаладе таронаш хьайийлар Октябрьски революцин котъяларцен ленински къаман политика — СССР халкъий метташ а йоазув а функциональни чура-структурнии дегIадоаладара идеологически кIийле — вахаре чакхъякхха йолаяларцен. Советски къамий политикаx дIаяла йиш йоацца маьже я советски меттай политика. Гражданский тIом чакхбаланза, мохк бохабаь латтача хьалашка къонача советски паччахьалкхено шерра дIаболабир Союза дуккхача къамий йоазош хьадареи, дешар-йоазув цахар дIадаккхареи болх. Меттай гIулакхашта лаьрхIа ВЦИК-а Президиуме вIашагIъеллар алфавиташта йола Центральни Комитет.

В. И. Ленина кулгал а деш, хиннача парте Х-ча съездо кьоастадир къаман вахара хьалашка хьежжа, мехка къамий районашка паччахьалкхенеш а культура а хьакхоллара даькъера парте дехкараш, къамий кадраш кийчъяра, сихха Iомабара йола курсаш вIашагIйохкара, тIехьа а ца тетташ, де дезараш къоастадир. 30-гIа шераш долалуш хьаю СССР халкъий меттай а культурай а институташ. Цу хана белгалдаьлар кертерча даькъе советски халкъий метташ хьахнар.

Советски замалахьа цхьацца йоазув метташ дегIадоагIача прогрессивни лархIа доагIаш дола цхьадола хувцамаш хиннилга хьахьокх даьча тохкамаша.

Кхыча къона йоазув долча меттай а санна, вайнаьха йоазон историе графически ларда массехк этап я белгалъе йоагIаш: нохчий— 3 этап: Iарбий, латински, эрсий алапий лардаш, гIалгIай — ши этап: латински, эрсий йоазоний.

Эггара хьалха гIалгIай меттала кепатеха «Сердало» газета хьалхара номер, арайоал 1923 шера 1 Мае. Нохчий йоазув 1927 шерага кхаччалца «Шахьаба алфавит» оалача Iарбий алапашца дар, латински графика ларда тIа дала 1925 шера доладелар, чоалхане йоаца тексташ «Серло» яхача нохчий газета тIа кепа а етташ, тIехь-тIехьа уж материалаш духхагIа а хулнй таш. Нохчашкахьа из совленагIа йола этап эшаш хиннна хилара маIан да исламски идеологе низ укхаза дуккха а духхагIа хилар а духхагIбола нохчий Iарбий йоазув ховш хинна хилара.

Бокъонца Iарбий йоазон тIара латински графика тIа довлилга вIашtIехьдаьлар СССР халкъий алфавитий унифицаци йича. Бакъда, цу хана советски общество дегIаяра башхалонийн бахьанаша хьалхадаьккха, цхьаннегара вохханга далар мара дацар из. Нохчийн гIалгIайн йоазув эрсий графика тIа довлалехьа дикка хьалха даьлар 1938 шера. Цу тIа довлалехьа дикка хьалха денз Советски Союза къона йоазош долча халкъий метташ довзаш, Iомадеш, тохкаш, хIаранена доагI-доагIа алфавит кийчдеш боккха болх бир советски лингвисташа. Къаьстта дика гIулакх карагIдаьлар нохчийн гIалгIайн меттай даькъе, нохчий метта морфологин синтаксиси хьадара докхий балхаш даьча Н. Ф. Яковлевна.

Цу тайппара, литературни мотт хьахнара а цун нормаш уттаяра а процесс йолча хана боккхача лоархIаме дар шиг общественни гIулакхашка диллача цу литературни меттаца бувзам болаш йола интеллигенци хилар. Цудухьа Коммунистически парте чIоагIа йоахкхо йора керда советски интеллигенци хьахколлара.

Вайнаьха йоазув эрсий графически ларда тIа даккхар цхьацца дешашта дикка аьттув болаш хилар: аттача даькхар нохчаштеи гIалгIаштеи эрсий йоазуви мотти Iомабелга, цунга гIолла эрсий а дунен а культура йовзалга, хьабниллар юкъерчен лакхерчен дешара заведенешка бода никъ. Из бахьан долаш эрсий метто чIоагIа новкъостал дир вайнаьха литературни метташ дегIадоаладеш, дIаьхегIа деш.

Вайнаьха йоазув хьахколлаш юкъехкийла графикаш нохчийн гIалгIайн меттай овзаш белгалъяра парех цхьаяраш кIезиг - дукха аьттув болаш хиннаяле а, бIарчча хьанйцача алапаш а хьаракаш а дукхагIа хиларга а оазаш белгалъяра таронга а диллача эрсий графика (йоазув) аьттув болашагIа хилар гуш да.

Iилма балхаш тIа а публицистике а дуккхазза белгал ма даххара, (масала, «Сердало» газета тIа дискуссей доакъашхоша цкъа дийца а Iийнадац из дош), вайнаьха йоазув тоаде а цхьан кога тIа даккха а деза ду хала балхаш кIезигдара дикагIа йола рационализаторски предложени ялара конкурсаш вIашагIъехкар къонача болхлошта профессеш караерзаяра гIо дар духьа. Уж курсаш 17 сага чакхъяьхар. Цунца цхьана вIашагIъехкаяр болхлошта смежни говзалаш Iомаяра курсаш а. НТО берriга членаш экономически знаней школе дешаш ба, ворхI саг — пропагандист ва.

НТО члений айхха даккъа доал заводе арахецача кхаь изделена паччахьалкхен дикала Знак ялара юкъе.

Иштта, НТО членаша хьинаре дакъа лоац алюминиевн оатхалаш хьаяра керда участок вIашагIйоллача. Дукха ца говш керда технологически процесс — алюминех оатхалаш хьае болалургба цу участке. Цунна лаьрхIа чертежаши оснасткеи кичъераш завода НТО членаш ба.

Тха заводе къаьстта белгалбаьлар укх шера рационализатораш А. Исраилови Х. Ирбагиеви. Цу шинне машиннаькъа тIа платформаш дукхагIа хошаргйола рационализаторски предложени елар. 67376 сом экономически пайда лу шера цу предложене. Из бахьанце РСФСР яйгачеи кхачани машинашъеча министра Исраиловнеи Ирбагиевнеи ачан совгIатащ делар.

Изобретателеи рационализатореи цIей белгалдоаккхаш са цIераш яха безам бар дикагIа болча рационализаторий. Царех ба завода Iилма-технически информаце инженер Р. Эльдарова, технически библиотекарь Ф. Дудугова, керттера инженер А. Вазаев, кхы дуккха бараш а. Цу наьха творчески хьинар бахьанце завода еррига коллективана карагIдувла дика гIулакхаш дукха да.

В. ГИРЕЕВ.
историе, социологе, филологе Нохч - ГIалгIай института вокхагIволла Iилман болхло, филологически Iилмай кандидат.

Изобретателеи рационализатореи Денга

КЕРДАДАРАШ ЛЕХАРАШ

Аргунерча «Пищемаш» яхача завода кхаьхьегамхоша, 1986 шерен укх шера дIабахача пхе беттан цар еннача 22 рационализаторски предложенеех 15 балха юкъейоалаяьй, хIаьта из бахьанце хиннa экономически пайда 40 эзар сом да.

Къаьстта дика рационализатораш лоархIаш ба С. Абазов, С. Сайдулаев, А. Абдулхаджиева, С. Муслимханов, В. Бисултанов, В. Мамедов, Б. Бисултанов, дукха а кхыбараш.

Электрика С. Абазова кранбалкашна автоматизаци юкъейоалаяра еннача цхьан предложене 2,7 эзар сом пайда бир. Инструментальни участка токара С. Сайдулаева еннача рационализаторски предложене хIара шера 1,5 эзар сом экономически пайда лургба. Из тIаерзяль я энергоресурсаш, бийдал, материалаш кхояра. Къахьегама овсарле шозза гаргга лакхъе вIашtIехьдалийтар инструментальни участка бригадира В. Мамедова еннача рационализаторски предложене.

Заводе дуккхача хана денз арахецаш да дика кийчдаь «Рационализатор» яха пенгазет, йолаш я «Рационализатора уголок». Производственни отделе дIачуваьннача рационализаторски предложенеех даьнна беркат хьагойташ, цу даькъе социалистически яхьс котбаьннарий цIераш тIайолаш, массанена гургдолча моттиге хьалдетт приказаш. Белгалбаьннарна материальни а моральни а поощренеш ю.

Халача балхашта механизацин автоматизацин елга дикка лакхденнад заводе укх тIехьарча хана. Дукха ха йоацца 4 токарно-револьверни ахавтомат, 5 токарни автомат болх бе йолаялийтай. ХIанзле цу гIулакхах хьахинна цIена пайда 10 эзар сома маьха ба.

Производствана техническн эргалонаш ярца укх пятилетка шерашка заводе балха юкъейоалае лерхI числовой программни управлени йола станокаш, турбаш ахйоаха автомат, кхыйола автоматаш.

Къаьстта наха чIоагIа хоатташ долча товарий керда кхо тайпа арахеца доладергда заводе. Цунца дувзаденна Днепропетровскнерча СКТБ технически документаци вIашtIехьйоаккхилга дехаш заявка еннай. Уж товараш пластмассови хургда. ХIанз укх деношка хьакхача езаш я кхоъ терхопластавтомат. Уж товараш арахецарга дIагIоргбола сметни мах лерхIачох 10 эзар сом ба, хIаьта хIара шера, хетаргахьа, цо лургбола пайда 3 эзар сом да.

Рационализацехи, кхоми хьурмати дара тIаберзабаьча балхахи даьнна беркат дувцаш дуккха а факташ я. Царех я мовхьаш тIадоттареи Iодоассадареи санна долча халача балхашта механизаци елга.

Кховзткъеи итт сагах латташ я завода НТО юххьанцара организаци, царех 52 шоай творчески планаш йолаш ба. Берригаш а хIана бац аьнна бола НТО членаш юкъарча вахаре хьинаре дакъа лоацаш ба.

1987 шу дIадолалуш металлопрокат кхояра, кулгашца ду хала балхаш кIезигдара дикагIа йола рационализаторски предложени ялара конкурсаш вIашагIъехкар къонача болхлошта профессеш караерзаяра гIо дар духьа. Уж курсаш 17 сага чакхъяьхар. Цунца цхьана вIашагIъехкаяр болхлошта смежни говзалаш Iомаяра курсаш а. НТО берriга членаш экономически знаней школе дешаш ба, ворхI саг — пропагандист ва.

НТО члений айхха даккъа доал заводе арахецача кхаь изделена паччахьалкхен дикала Знак ялара юкъе.

Иштта, НТО членаша хьинаре дакъа лоац алюминиевн оатхалаш хьаяра керда участок вIашагIйоллача. Дукха ца говш керда технологически процесс — алюминех оатхалаш хьае болалургба цу участке. Цунна лаьрхIа чертежаши оснасткеи кичъераш завода НТО членаш ба.

Тха заводе къаьстта белгалбаьлар укх шера рационализатораш А. Исраилови Х. Ирбагиеви. Цу шинне машиннаькъа тIа платформаш дукхагIа хошаргйола рационализаторски предложени елар. 67376 сом экономически пайда лу шера цу предложене. Из бахьанце РСФСР яйгачеи кхачани машинашъеча министра Исраиловнеи Ирбагиевнеи ачан совгIатащ делар.

Изобретателеи рационализатореи цIей белгалдоаккхаш са цIераш яха безам бар дикагIа болча рационализаторий. Царех ба завода Iилма-технически информаце инженер Р. Эльдарова, технически библиотекарь Ф. Дудугова, керттера инженер А. Вазаев, кхы дуккха бараш а. Цу наьха творчески хьинар бахьанце завода еррига коллективана карагIдувла дика гIулакхаш дукха да.

Р. ЯКУБОВ,
«Пищемаш» яхача завода инженер.

Наьсарера керда «хьаст»

Нагахьа санна «Сердало» дешачарна дагадоагIе, укх шера март бетта газета тIа укх тайпара хоам бар: Москва — Баку яхача Наьсаре гIолла чакхбоалача асфальта наькъа уллув, юртал арахьа бурув тохаш геологаш боахк, аьнна.

Укх деношка хилар со уж болча. Ийс моттиге техача буроша хи кIедж хьалтохийтай. КIедж низ болаш я. Чам болаш да хий. Лаборатроре яьча анализо а хьахьекхад из.

Чукхийтта моттиг я из хин кIедж дIачуерзаяьр а.

— Форд билла-м дахкац шо наьсархошта? — хет аз цу вай ювцача «Чечнигеологоразведочни» парте № 6 йолча бригада мастерага Ю. П. Удаловга.

— Оаха наьсархошта доаккхар мела хий да, — аьлар мастера. — Цена а да. Цхьан секунда 56 литр хий тох скважино. Минута а сахьата а из лаьттан ченашкара мел арадоал ха хала мичад.

Лоацца аьлча, геологически партена Наьсарера доккха хий корадаьд. ХIаьта а хьасташ дакъовлоргдац. Из дуккха а «дарбанегIа» да оал укхаза бахача наха. «Чай цох мара дац оаха».

Удалова бригаде верригаш а 15 саг ва. Цераш яха дикагIа барий аьлча:

— Массане а якхха еза, — аьлар цо. — хIана аьлча, тха бригада хIанзлехьа графикал цхьа бутт хьалха а яьнна. Октябра юбилея сийна къахьегаш я.

М. КАРАЕВ.

ДОАЗОЛ ДЕХЬАРА

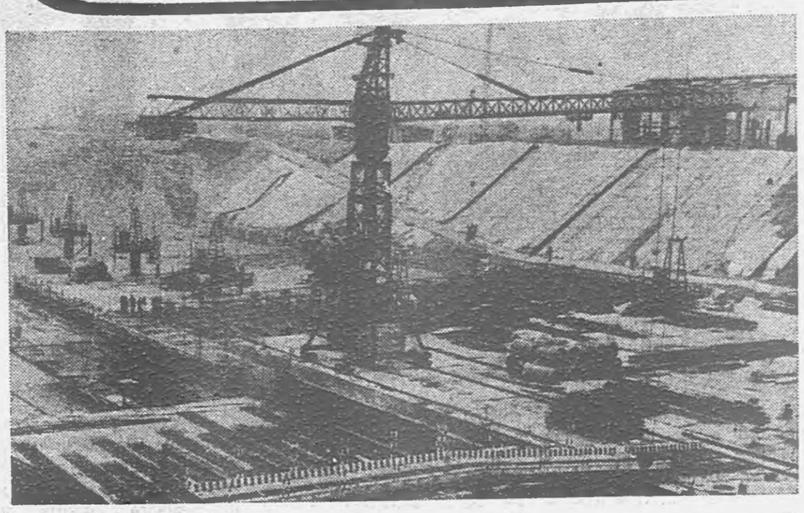

ВНР. Дунай яхача додача хнна йисте Венгрен Чехословакен цхьана хьалъеча объекте «Габчиково — Надьмарош» яхача гидрознергетически комплексе балхаш дIахо деш да. Е сурт венгерски берда йисте плотина хьаеш латтача даькхад. Социализма вежарашха долча механизаторзнерги хулийтаргъя. Иштта боккха халкъбоахама лоархIам бола кхыдола декхараш ихоачашдергда.

МТИ—ТАСС сурт.

Лераша Тель-Авиве вуг

Эггара хьалха израильски мафех США дувца болабелар 1979 шера Лос-Анджелеса полицен ФБР-ей уголовни гIулакхех цаI техкача. Гучадаьккхар, вийна шиъ — океана дехьара хьабаьхка израильски гражданаш, зуламерча махинацеи серешка дакъа лоацаш хинналга. Американски пресса яхачох, уж Израила гражданех йолча «уголовни элементаI тайп-тайпарча группаша» шоайла вIаший бечаа тIем тIа байнаб. ТIехьагIо гучадаьлар, Калифорне Iаьдала сатем боабаьча израильски шайкаша леладеш дола дуккха бIехьа гIулакхаш. Царех цхьанне, йоацаш йолча тайпан цIерехь адресехи фотографически электроннии оборудование йоккача партешта заказаш а деш, цун. боккхача маьхах страховани еш хиннаб. Из оборудовани фирмас хьалхе арендовать даьча яьссача складе дIахьош хиннаб хIаьта зуламхоша цигара из кхыча моттиге дIахьула а йий страхови компане болхаш хиннаб «лочкъаьча оборудованех» страховка хьаэца. Кхыболча израильски гангстераша цIераш етташ хиннаб страховани яь ахча хьаэцар духьа, е йоацаш йолча фирмай адресех йоккхий партеш товараш а хьайидеш, тIаккха шоашта банкротство хиларах из дIатардеш хиннад.

Гангстерий зуламе гIулакхаш берригача мехка гIолла даржа доладелар. Израильски мафе зуламерча синдикатий мугIарашка сийлен моттиг дIалаьцар. Чикагора цхьан полицейске йоахар: «Америке дукхача хана денз хьинаре болх беш я итальянски, китайски кубински мафи. ХIанз царна израильски яр тIакхиттай» Цун согато кхетаеш я — из керда нах боабар, хIамаш лечкъаяр, финансови афераш чакхъяхар, спекуляци яр. Масала, Боннано яха цхьа саг керда а лелаяь а машинаш йохкача массехк тика даьшца переговораш еш хиннаб, уж кIезига доход йола торгови предприятеш эца безам болаш. Цу тайпара «цIена бизнес» израильски мафиозена эшаш хиннай махинацеш еча группаша хьадоаккха «бIеха ахча» дIадахийтар духьа. Цхьабакъда мошенник, полици шийна тIакхувш йолга кхета а даь, дIахьулвалар.

Американски зуламий шеррача арена тIа израильски мафи нийсъялар ший лерагIа да. Израиле сонниз-ма идеяшта еча девальваце цига организовани зуламий импорт дIайолаергхиларах. Цар проституци, низбар, кхаш телалга, иштта кхыдола зуламаш юкъе доаладергхиларах». Цхьабакъда, цу хоамаца Макмиллан геттара тIехьависар. ТIемашен расови конфликташеи морально хIалакяьча, зуламаш дара боарамга диллача США дIаяьлча шоллагIча моттиге йолча цу паччахьалкхене низбар, наркомани, проституци михьаръяьнна дукха ха я. Цудухьа Ланске моттигерча мафиозеца сихха барта вера.

США-ан Израилан юкъерча шеррача политически, экономически, военни бувзамашта, хIанз шин мехко дIа-хьа делаю зуламерча гIулакхий контакташ тIакхийттай. Цар тахан Израилах йоккхагIойлча американски гангстерски синдикатий филнал лархIа йиш йола белгало тIаийцай. Цунах зуламхой пайда нийца Iац.

Израильски мафе дунен халкъашта юкъерча сетех хьинаре пайда нийбу Тель-Авива спецслужбаша а. Iарбашта духьаларча ший террора глобальни политике «Моссад» яхача израильски разведка каст-каста маьхах оттабаь нах боабаьчарех пайда эц. ООП лидераша низ барах йолча актай йоккхача списке керттера моттиг мафе зуламерча гIулакхашта дIаяла йоагIа. Тель-Авиво гангстерий новкъосталца тIа а кхувш таIазар ду США территоре тIарча шоашта ца безача наха. Уж ба эггара хьалха Израила экспансионистски политикана духьала бола Iарбех хьабаьнна американцаши вIашагIкхийттача Штаташка бахаш бола палестинцаши. «Моссада». хетачох сноннсташ шоашта кхераме хетараш а боабу. Цул совгIа, тIехьарча хана израильски террористаш Европе а дукха цIий Iодохийташ дола къза гIулакхаш чакхдаьхад. Израильски спецслужбашца цхьана болх беш бола террористаш уж акцеш Iарбаша чакхъяьхай ала гIерт, антиарабски кампани хьалхоаяр духьа.

«Израильски мафи — из къуйи нах боаберийи шайка хинна Iац. — белгалдаьккхар палестински лидерех цхьанне.—Из спецслужбаша пайда нийбеш йола дика вIаштIехьъяькхха политически синдикат я. ХIаьта цунна кулгал Тель-Авивера ду».

Виктор БАШКИН,
(АПН).

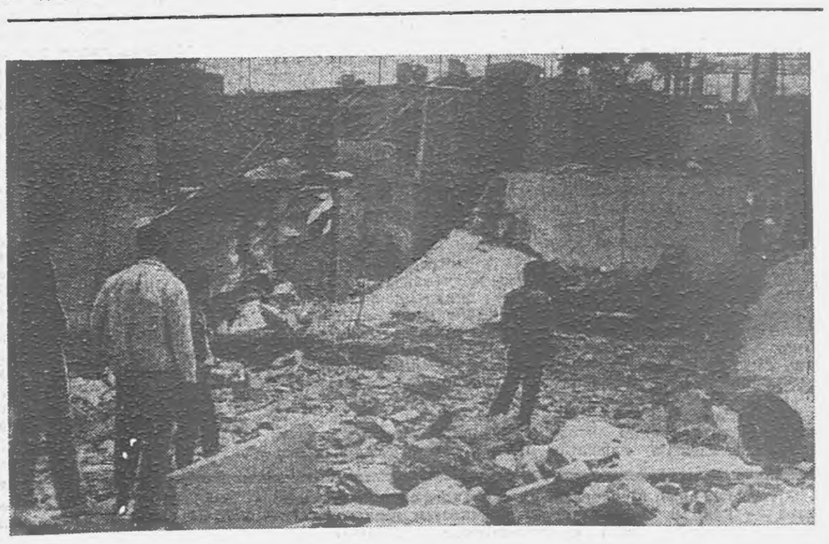

Израильски самолеташи вертолеташи хадданза Ливана фегарча доазоне бокъо йоацаш тIехъюьвл. Дукха ха йоацаш Сайда яхача къулбехьен Ливана городан цун юхе ядача полестинскн лагераштен го баькхачул тIехьагIа, фегарча пираташ Айн Аль-Хильва яхача лагера бомбаш чуйиттай (сурта тIа). Цига 50 совгIа цIа дохадаьдар. Цига вийна а човнаш яь лозавав а 35 саг вар. Укх шера духьал израильски авиаци тIалатарах маьршача нахах 200 совгIа сага човнаш а яьй, ве а вийнав.

А. ЖУДРО сурт. (ТАСС).

ГУРЖЕГIЕНИ МОЛДАВЕИ МАСАЛАГIА

Барселона эггара белгалагIара моттиг—Гув Монтжуич. Цун буххье я цхьан хана фордан бухте чувоала моттиг лораеш хинна йоккхий топаш латташ йола къаьнара крепость. Цун босешка шерра дIа-са яьржай баьццарча гаьнехя котIаргехя хьалйнза паркаш. Укхаза я ниттa йовзаш йола «Тамашийна фонтан» а — музыка а локхаш, тIадамий бесаш хадданза хувцаш бола хин цхьарал.

ХIаьта Монтжунча юхе, Испане майдана уллув, лаккха хьалъяха латтар ший архитектурни чулоацамга диллача шиш болаш йола, Каталония яхача провинце столице хIара шера чакхйоахача Дунен халкъашта юкъерча ярмарка павильонаш. Ярмарка кхыча дукхача мехкий доакъашхой байракхашта юкъе лакхача флагштока тIа михо духьашха лестаеш яцар вай паччахьалкхен ЦIе байракх а. Бакъда, ярмарке дукхача хана денз дакъа лоацаш бараша тешал ма дарра, хIанзалца цIаккха хиннабацар советски павильоне селлара духха нах, цIаккха даьдацар отзывай книжка тIа хIанз миссел йоазош. Цох дIакхетаве хала дац. Дерригача дунен тIа а санна, хIанз Испане боккха теркам тIаоз СССР-е хулаш латтача процессаш. Моттигерча радио, телевиденен газетийи лексиноне чIоагIа юкъеденнад «перестройка» яха эрсий дош. Латински транскрипцегIа язду из газетийи журналийн оагIош тIа. ХIара дийнахьа эзараш нах ухар ярмарке эггара йоккхагIа йола экспозици йолча советски павильоне. Еррига хьайцача, хьайийллача площадкаца цхьана цо дIалоац шиъ ах эзар квадратни километр майда, хIаьта цига я йиъ бIаьннел совгIа йоккхий экспонаташ. Царна юкъе специалистийи гIулакхерча гIозарий викалийн теркам тIаэзар, масала, токарни станока база тIа «Красный пролетарий» яхача московски завода арахийцача роботизированни комплекса. «Руа папель» яхача цхьан испански фирма президента къаьстта теркам тIаэзар голограммаша. Экспозице цу раздела кулгалхочунга хавттар цо, малагIа боарам болаш, фу доакхаш хила йиш я уж, аьнна. Кхыдолчунца цхьана рекламе а пайда эца мегаш я голографи, йоах синьора Ясинто Руас.

Геттара дукха нах гуллу художественни промыслай изделеш ухкача витринана уллув. Укхаза я палехски шкатулкаш, тIехках яь изделеш, цIаста тIа яь чеканка. Юххе латт матрешкаш кхыйола сувенираш йохкаш йола киоск.

— Бакъда, укх шерарча советски экспозице хьалхалатташ йола фактор хилар, — аьлар сога выставка директора Шпаков Валерий Николаевичча, — лицензионни темаш, е советски Iилманхой изобретенеш хьахьокхар. Оаха, масала, — йоах цо дIахо, — дийцар фодекъара мембранни технологех. Цунна дола патент хIанзлехьа нийцад дуккхача мехкашка, цу даькъе. США, Японе. ХIаьта хIанз цунна теркам тIабахаб испански предпринимателий а...

Выставка цхьан стенда уллув гуржегIен лора а Iилманхочо а Т. М. Шевкулидзес испански коллегашта дIагойт травматта дарба дара ше хьайийлла керда метод. Хьахоз «Иверияй» «Лаутаран» яхача ансамблей аргIанара концерт дIадоладаларах бола хоам. Соцаю чуйнна еш йола беседаш дискуссеши, берригаш а дIатIахьалх йовзаш йолча гуржийн молдавскин художественнии коллективаша выступлени еча йоккха йоацача сценана. Концерт чакхдоаккх моделей Тбилисски цIен модаш хьахьокхарца.

— Тха выставка хнлар Сийлахь - боккхача Октябра 70 шу дузача шера, — яхаш дувц дIахо В. Шпакова. — Шин республика — ГуржегIени Молдавен масалагIа укхаза баьхкача наха оаха дIагойтар Советски Iаьдал эттача шерашка хинна эргалонаш, цар халкъий къаман белгалонех дийцар.

Выставке бухсоццаш хьахиннар белгалдоаккхар духьал сделкаш, контракташ яц. Керттердар да укхаза баьхкача наьха шеррача гома вай мохк дикагIа дIабовзийтара цо таро енна хилар. Ер да-кх, масала, отзывай книжка тIа советски павильоне вена хиннача, цхьанне, Бастарди Эктора, яздаьр: «ЧIоагIа цец а ваьнна, тамаш еш ва со дерригача доакъошка Советски Союзе хиннача прогресса, къаьстта къоабалъю аз тIехьара шун машара инициативаш, цу наькъ тIара юха ца довлаш дIахо а шо дIаахар лов сона».

Игорь НЕМИРА,
Барселона — Мадрид.
АПН собкор.

БЕРИЙ АХКА

ПАЙДАНЕ САЛАIАР

Ахкан кхаь бетта къаьстта боккха теркам тIабохийт вай берий салаIар ма хулла дикагIа вIашIехьдаккхара. Мишта латт из гIулакх вай республике? Цу хаттара жоп дала дагахьа тхо дахар Шалински района Автуры яхача юрта йолча шин пионерски лагере. Царех хьалхаръяр «Хин тоатолг» яхаш яр.

— Хьалхарча сменагIа тхо долча 235 бер денад, — аьлар цу лагера начальника Львова Людмила Вячеславнас. — Уж да Грозднера, Шаьлара, АтагIара, ГехтIара, Автурера. Ала деза уж тайп-тайпара ха, сахьетам болаш долга. Цудухьа болх дIаболабе атта хиланзар. Ши-кхо ди дакъкхар оаха берий оамалаш йовзаш, салаIара бокъонаш, отряда иллеш, маршировка яр Iомадеш. Дийнахьа сарралца къахьегар вожатеша балха план оттаеш, стендаш кийчъеш, лагера коа лостам беш. Хьинаре дакъа лальар из болх беча Грознерча педагогически училищера баьхкача практиканткаша.

— Людмила Вячеславна, дIадахача шера хинначунга хьежача фу хувцаденнад лагере? Мишта латт кхетам балара болх, берашта кхача балар, сайрийнара салаIар?

— Эггара хьалха берий даьшта - юаношта дагадоаллачох — кхачах. Из ух шера тоъал дикагIа хиннаб. ХьалхагIа каст-каста хаза йиш яр цу гIулакха раьза боацача наьха лоткъамаш. ХIанз гIулакх бокъонца хувцаденнад.

Ухх шера дикагIа Iалашъяьй лагерь берий ловзаргашца. Уж тайп-тайпара а зIамигача гражданий теркам тIаозаш а я. Кердадараш дувцаш, ца хьоадеш дита йиш яц тхо долча кружокашц вIашкайохкар а. Цар цIераш — «Изобразительни искусство», «КIаьда ловзарг», «Декоративни искусство». Дог раьза долаш доагIа цига бераш.

Хьалхарча сменагIа лагере даьхкача берий цхьадолча деношка хаоттам во хиларах биззача боараме салаIа аьттув баланзар. ХьунагIа экскурси чакхъяккха, лоаман хи чу лувча вIашIехьдаланзар. ХIаьта а ала йиш яц бераш хIама ца деш, саготдеш хиннад, аьнна.

Массане безам тIаозаш чакхдаьлар иллеген строеген хьажар, «Сакъердаме старташи» эстафетен хилар. Ши-кхо ди мара юкъе ца долаш керда кинофильмаш гойтар, шозза теникий театр дера бераш долча хьоашалгIа, дIадахар зIамига концерташ.

Теркам тIабохийтар бераш къахьегам безаш хьалкхедара. «Автуринский» яхача совхозаца договор а оттадаь, кхаь гектара тIа дIайийннача шекара свеклана оасар дир.

— Мишта вIашIехьбаькхаб лагерера болх? ЦIераш яхал дикагIболча воспитателий, вожатей, медицински болхлой.

— Пионерски цIагIа хьалтеха йоалл отряднн план. Цига дIаяздаьд ерригача сменагIа де лерхIар. Цу тIара ха йиш я тахан, кхоана де дезар фуд, малагIа мероприятеш хургьа.

ДикагIбарий цIераш яха атта дац, хIанз мара дIайолаеннаяц ахкан сезон. ХIаьта а белгалбаха лов сона лагера физрук, педагогически училища дешархо Махамоева Лейла, комиссар Питанова Аня, вожатеш Азиева Яха, Валедова Мовлатхан, Суровцева Галина, Агиева Зайнап. Лагера итт отряд я, хIаранена тIахьожам лоаттабеш къаьс-къаьста вожати а йолаш. Мехкарий шоай гIулакх довзаш, берашка дика бIарг локхаш ба.

ХIанз дIайха деношт эттад. Бераша духха ха йоакхх хи тIа. Цо аьттув лу цар унахцIенаа чIоагIъе.

ШоллагIа адрес — А. Гагарина цIерагIа пионерски лагерь. Укхаза начальник йолча Голобова Татьяна Павловнас дувц:

— Тхо долча хьалхарча сменагIа ихо бIаь совгIа бер денад, ворхIнегара денз дийтта шерага кхаччалца ха йолаш. Уж даьхкад Назрановски, Малгобекски, Сунженски районашкара. Гаьннара даьхка бераш а кIезига дац. Массабараш раьза да луча кхачана, лагере яьча ремонтана. Селхан «Сакъердаме сайре» чакхъяккхай оаха. Дика тIанйцар из бераша.

Юххьанца во латтар лагере кинофильмаш гойтар. Цхьадола картинаш берий уйла тIаозаш дацар. ХIанз тоаяла йолаеннай цар репертуар.

Аз лагерашка болх бу итт шу совгIа ха я. ХIанз санна дика цIаккха дIабахабац тха болх. Шеко йоацаш мехка хулаш латта эргалонаш тха балха а хоалуш я. Тахан вай вахарца товгьяц формализм, моттийта ду гIулакхаш.

— Татьяна Николаевна, тхона хов Шалински районе йолча пионерски лагеращта юкъе социалистически яхь йоаржаяьлга... Мишта латт цу хьакъехьара шун гIулакхаш?

— Тхо хьалхарча моттиге хиннад дуккхача шерашка, дIахо йодача хана цигара юхадала лаьрхIа а дац. ХIанз сатема сахьат да. Гой, дежурни мара кхы саг вац гуш, берригаш а салоIаш ба. Укх шера денз тхо долча ухаргболаш ба къона дзюдонсташ. Шоаш хьалкхебеча атлеташца ба тренераш Л. Султанови Р. Долтаеви.

Хьалхарча смене 8 отряд я, хIараве ши-пий цIи, илли, девиз а йолаш. Иолаш я ерригача дружина девиз а: «Хьалхашкахьа гIо, хьалхашкахьа хьежа, хьалха-болхарашта тIехьа вусаргвоацаш». Хьалхарча дийнахьа денз шоаш биззача вожатеш хилар хьахьекхад Гапурова Калимата, Серебрякова Ленас, Фурсей Светас, Куциева Лейлас, кIучар. Къаьстта белгалбаха лов октябрятски группай вожатеш Эдилова Таисан, Смирнова Светан. Уж хьожаш дола бераш цIена, шоашка дIаяхар дIайхетадеш хул. Иштта дIахьо оаха ха тайп-тайпара ловзараш деш, Хул-Хулау яхача хи чу лувчаш, халхараш деши иллеш доахаши.

А. АРСАМИРЗОЕВА.

СУРТА ТIА: «ДоттагIаI» яхача пионерски лагере конце рт луш ба В. И. Ленина цIерагIча культура ЦIен художественни самодеятельноста янкалаш.

А. АИРАПЕТОВА сурт.

УнахцIенон служба

100 ШЕРАГА КХАЧЧАЛЦА МИШТА ВАХАРГВА-ТЕ

Каст-каста хаза йиш я: бIаь шу даккха безам бале Кавказе ваха гIо. Масала, Абхазе бахача наьха тIехьаьра перепись еча хана 90 шерал тIехьаваьннача ши эзар гаргга сага регистраци яьй. ХIаьта цу автономни республиккера 548 саго хIанзле шоай 100 шу дизара юбилей езъяьй. Из а 530 эзар саг вахача республике. ХIара эзар сага 100 шу даьнна цхьа къоано кхоач укхаза.

Бакъда, Кавказа беркате миIинташ хинна Iац — нах дукха бахаш къоаношка геттара дика хьожаш, уж террал беш, цар снйдеш йола моттигаш. Нийсса ах территори Полярни круга тIехьашка шелала полюсе йолча Якуте а ба дукха ха йола къоаной. ДIаяхача бIаьшере Россе арадувлаш хиннача «Северный архив» яхача журнала тIа эзарга, якуташ дукха бахаш а, дегI чIоагIа долаш а, бIаь шу даьнна къоаной царна юкъе дукха а хиларах. 1972 шера Киеве чакхъяьннача геронтологий дунен халкъашта юкъерча конгрессе СибагIа бахача наха дукхагIа ха йоакхха йола моттиг Якутех лаьрхIай. Цу республике бахача нахах хIара 100 взарнена кхо бIаь совгIа ха йIаьха йола саг кхоачаш хилара регистраци яьй.

Абхазе а Якуте а ваха волаш нах дукха бахаш хилара рецепт йовза хьажар со, цхьабакъда рекомендацеш тайп-тайпара яр. Цхьанне цун бахьан лоархIар — городе ца вахаш, духхьал юрта вахар, шоллагIчо — Кавказе морцаш шийла ца хилар, хIаьта аз сайгара тIатохаргда Якуте йIайха хилац, — кхоалагIчо — массе а хана хьалха Io а вужаш сецца хьалгIетар, вокхо боккха дезал хилар е дезал вIалла ца хилар, духьал хий мара ца мелар, иштта кхыдараш. Цхьабакъда цхьадола хIамаш вIашка доаг I а р цар. Дуачоа а кхычун а боараме ба уж берригаш, иштта къахьегамца, физически нагрузкашца, дIа-хьа леларца дувзаденна хьинаре вахар хьисап деза царна.

Ший 91 шу даьннача хана «Къабеннача наьха сий дара Ди» белгалдоакхача дакъа лаца Японе ваха хиннача абхазцаца Михел Аргунаца сай хинна къамаьл дагадехар соа:

—Лоаман феца ца даьха са — йоахар сога Михеласа са доахилга дац. Тха фо хрусталь санна цIена, жа нахча санна дарбане да. Абхазе бетта хьо вахе, диззача шера цхьаккха лазар кхетаргдац хьох.

Аз кхетадьчох Михела Абхазе нах дукха бахаш хилара керттера бахьанах дарбане фо лоархIар.

—Керттерча бахьанех да — тIатехар цо, — дIа-хьа лелар а. ДIа-хьа лелаш ца хуле са даккха а могаргдац.

ТIехьа тIа аьинар лоархIаме дар. Массанена а ховш да гиподинамин тоам болаш дIа-хьа ца леларца дувзаденна дола бIаьшерен лазар долга. Цу лазара эффективно духьале еча средстваех лоархI спорт, цахьдаш чакхйоаха физически культура занятеш, хьинаре дIа-хьа лелаш салаIар. Дуккха бараш шоай унахцIено чIоагIйир духьа адара клубнй членаш хул, лыжашца, велосипедашца цахаддаш дIахьа лел. Из деррига а иштта дIа-хьа лелалга эшача къабеннача наха доагIаш дац. ХIаьта малагIча боараме, формашка лела веза? Вешта аьлча, бакъдий-хьогI физически хьинаре хиларо вахар дIаьхдара новкъостал делга?

Цу проблемаех дувцаш Киевски университета профессора молякулярни генетиках волча специалиста Бердышев Геннаде иштта йоах;

—Тохкамаша хьахьокх, дукха вахалга даьгара тIехьенга дала йиш хилар. Цхьабакъда, генашта даьшкара хьадоагIа саго вахаш дукха ха йоакххилга 40 процент мара дIадоаржадер вIашIехьдалац. Юхедиса 60 процент дIадоаржадар сага вахара хьисапца, юкъара физически культураца дувзаденнад. ГIаьле озаро, алкоголо, кIезига дIа-хьа леларо, арахьарча воздействешта духьала дегI чIоагIа ца хиларо, рационально хIама ца дааро, во вIашIехьбаькхача къахьегамо, психически ситIар ваккхаро геттара чIоагIа йола унахцIено а толхаергъя, эггара беркатегIа дола дашкара хьадоагIа саго вахаш дукха ха йоакххилга соцадергда.

ХIара къоаночунца къамаьл даьчул тIехьагIа со из иштта хиларах тешар. Цар, ховш ма хилара чIоагIал йола маларш а мелаш, ГIаьле а озац, массага болх а бу, уж къабелча а дер дайна ца а багIаш цхьацца деш дIа-хьа лел. Царна юкъе кица а хинна лел деш хIама доацаш вагIача сага мара лазараш кхеташ яхилга.

Цхьаболча японски спецналисташ лерхIачох хIанзарча сага ший унахцIено лораяра дийнахьа кIезигагIа боле 10.000 гIа баккха беза. Аз къоаношка хийттар дийнахьа иззал гIа боаккха хургбий оаша яхаш. Цар бела а белаш йоахар оахош дийнахьа масса гIа боаккха лаьрхIа дац. оаха, цхьабакъда цул кIезигагIа никъм бац, хIана аьлча, Iурра денза сарралца тхо хайна а ца дагIаш дIа-хьа лел.

Никольцы яхача якутски юртара Олесов Еремей 1879 шера ваьв. Са хаттаршта цо безаме жоп телар. Гуш дар из бегаш бара тIера волга. Могаш а волаш укх ханага ше кхачара бахьан хIанз деррагача газеташа ма яххара унахцIено вахара хьисап леладар да аьлар цо. ХIаьта иштта, со къавала мукъа а хиннавац. ХIана аьлча аз се мел вах тайге оакхараштта чарахьал леладаьд. Чана духьала эттав. Цунца тоъам болаш физкультура я. ТIатоха деза цо вIалла а корта бохабу малар ца мийналген гIаьле ца эзалген. Ший 69 шу даьлча шозлагIа саг йоалаяьй цо. Сесагаца ялх бер хьалкхедаьд виIийн йиIийн, бераш а, цар тIехье а хьахиннай. ТIаккха мапа къалургва?

ПАВЕЛ ГАЛИН.
(АПН).

Спорта хоамаш

ФУТБОЛ

Ший аргIанара вIашагIкхетар «Тереко» Таганроге моттигерча «Торпедоца» чакхдаьккхар. Спорт дукхаезаршта ховш да из команда зоне дикагIойолчарех цаI йолга. Цахаддаш турнирни таблице хьалхалаттачарца йолаш хьайоагIа из. Цул совгIа, вай команда составе бацар «Терека» дикагIвола бомбардир У. Садаев, А. Шамханов, Ю. Шадиев, РСФСР сборни команда мугIарашка дIавийха А. Зубайраев.

Цхьабакъда, грозненцаш боханзар. Матч дIайолаеннача хана денз фусамдаьй наIаршта тIагIертар уж. Хьалхарча тайме О. Гладке ши бургац чутехар таганрожций наIарашка.

Шоллагlча тайме бургац чутехар вай команда наIарашка а. Счет 2:1 йолаш «Терек» котъяьлар.

ХIанз турнирни таблице хьалхалатт Краснодарера «Кубань», цун 18 очко я. Цхьа очко тIехьа я вай команда. Белгалдаккха деза, вай команда цхьа матч кIезигагIа лайзалга.

АргIанара ши вIашагIкхетар Грозне хургда.

Статистика езаршта оаха хоам бу зонера кхыдола вIашагIкхетараш мишта чакхдаьннад: «Цемент» (Новороссийск) — «Спартак» (Нальчик) — 1:2, «Кубань» (Краснодар) — «Волгарь» (Астрахань) — 2:0, «Дружба» (Майкоп) — «Машук» (Пятигорск) — 0:0, «Атоммаш» (Волгодонск) — «Старт» (Ульяновск) — 1:0, «Салют» (Белгород) — «Динамо» (Махачкала) — 2:0, «Торпедо» (Волжский) — Сокол (Саратов) — 2:1.

НЕКДАР

Ростове чакхъяьлар РСФСР профтехобразование система 12-ча спартакиада чотагIа йола яхаш. Цига дакъа лоацаш яр 70 команда. Хьалхарча моттиге ба Пермски областа викалаш. шоллагIча — грозненцаш.

Къаьст-къаьстача спортсменашта юкъе белгалбаьлар вай мехкахой, республикерча тайп-тайпарча ПТУ дешархой А. Загородний, О. Шилина, В. Анисимов.

А. ИЗМАЙЛОВ.

ШТАНГА

Нохч-ГIалгIайчен столице чакхъяьлар РСФСР профтехобразоване система чотах йола яхаш. Атлеташ къовсабелар «Динамо» стадиона езача атлетика зале.

Шо-шоай дозала категоре чемпиона цIераш яьхар: С. Халухаева (48 кг), М. Андрюхина (52 кг), Д. Каллова — (56 кг), А. Шабаева (60 кг), М. Сайдулаева (67,5), М. Дашаева (75 кг), Ю. Блажева (90 кг).

Яхьашка дакъа лоацаш яр 17 команда. Хьалхарча моттиге ба Московски областа викалаш. Вай мехкахой цхьа очко царна тIехьа бисар.

Л. АБДУРЗАКОВ.

Редактор
О. Б. ГАДАБОРШЕВ.

ТЕЛЕВИДЕНИ

25 ИЮНЬ
I ПРОГРАММА

7.00 — Iуйранара зарядка. Мультфильм. Ашараш.
7.30 — «Ха».
8.05 — Сийлахьча Октября 70 шу дузаш. «В. И. Ленин. Вахара оагIонаш». Телевизионни дунха сереш йола фильм. «Вступая в двадцатый век. 1893 — 1900 гг.». «СибагIен гаьна никъ». 2-гIа фильм.
9.05 — «Бальцовгlай дуне».
10.05 — «Моаршал да хьога, музыка!».
10.35, 16.00, 17.00 — «Кердадараш».
16.10 — «Шо дех Свердловски оперни...».
17.05 — «..Ялхайтта шу даьнчен бокхгIагIен».
17.50 — «Эргалонаш: — опыти проблемаш». Телевизионни документальни фильмаш.
18.40 — «Са хьамсара даьхе». Фотоконкурс.
18.45, 23.00 — «Тахан дунен тIа».
18.55 — «Сашка». Моссовета цIерагIача паччахьалкхен академически театра фильм-спектакла премьера.
21.00 — «Ха».
21.40 — «Бека, пандар».

II ПРОГРАММА

8.00 — Iуйрийнара гимнастика.
8.20 — Фильм-концерт.
8.50 — «Хий а доагIаргда». Документальни фильма премьера.
9.20 — Концерт.
9.50 — «Вай беш».
10.20 — «Звездочет». Телевизионни художественни фильм. 2-гIа серн.
11.25 — «Сабарде, Iаl». Мультипликационни фильм. 11, 12, 13-гIа выпускаш.
11.55 — Испански мотт. Iомабу 2-гIа шу.
12.25 — «Гуйран бIайха малх». Субтитрашца художественни фильм.
13.45 — «Кердадараш».
17.20 — Документальни фильм.
17.40 — «Къахьегама ресурсех дикагIа пайда эцар» (нохчий меттала).
18.10 — «Саги роботи». Телефильм
18.30 — «Госприемка: дикала урокаш» (гIалгIай меттала).
18.55 — Телефильм.
19.10 — «Нохч-ГIалгIайчен ди».
19.30 — Документальни фильм.
20.20 — Спортивни вахар (нохчий меттала).
20.40 — Мультфильм.
20.50 — Киножурнал.
21.00 — «Ха».
21.40 — «Звездочет». Телевизионни художественни фильма премьера. 3-гIа серн.
22.45 — «Кердадараш».
22.50 — Теннис. Уимблдонски турнир. Англера передача.

26 ИЮНЬ
I ПРОГРАММА

7.00 — Iуйрийнара зарядка. Мультфильм. Ашараш.
7.30 — «Ха».
8.05 — В. Кондратьев. «Сашка». Фильм-спектакль.
10.55, 16.00, 17.40, 19.30 — «Кердадараш».
16.15 — Д. Лондона турпалаш экрана тIа. «Мексиканец». Художественни фильм.
17.45 — Украински халкъа хора концерт.
18.20 — «Мадагаскара баццара гIайре». Киноочерк.
18.45, 23.10 — «Тахан дунен тIа».
19.00 — «Вай беш».
19.35 — Социалистически Къахьегама Турпалца, «Мособлсельстрой-18» яхача треста управляющеца Н. гI. Травникина концертни студе Останкино вIашагIкхетар.
21.00 — «Ха».
21.40 — «Кинопанорама».
23.25 — «Цlе иллеш», «Вурийтталарга слет». Берлине политически илле фестиваль.

II ПРОГРАММА

8.00 — Iуйранара гимнастика.
8.20 — «Цхьана гIа баха сакъердаме да». Фильм-концерт.
8.45 — Документальни фильм.
9.05 — Киноафиша.
9.50 — Английски мотт. Iомабу I-гIа шу.
10.50 — «Сабарде, Iаl». Мультипликационни фильм. 14,15, 16-гIа выпускаш
11.25 — Iилмен вахари.
12.10 — Английски мотт. Iомабу 1-гIа шу.
12.40 — «Гикор». Художественни фильма.
14.00 — «Кердадараш».

СИЙЛАХЬЧА ОКТЯБРА 70 ШУ ДИЗАРА СОВЕТСКИ РАЙОНА ДИ

19.00 — «Эргалонин наьхъагIа». КПСС Советски района РК хьалхарча секретара Л. Д. Дзейтовай беседа.
19.20 — «Лоаман мехна нах».
19.30 — «Нохч-ГIалгIайчен ди».
19.50 — Киноэарисовка.
20.00 — «Биниса даьхъала хийла шун, бераш!».
20.10 — «Йодаш я Ерриг союзни... Советски района «Шатой» яха фольклорно-этнографически ансамбль.
21.00 — «Ха».
21.40 — Союзнйн цIен колонни зале искусства гозанчий концерт.
22.45 — «Кердадараш».
22.50 — Теннис. Уимблдонски турнир. Англера передача.

27 ИЮНЬ
I ПРОГРАММА

7.00 — Iуйрийнара зарядка. Мультфильм. Ашараш.
7.30 — «Ха».
8.05 — Фильм-концерт.
8.35 — «ХIана, сендухьа». Берашта йола передача.
9.05 — Концерт.
9.30 — «Миллионы Малхасна». Телевизионни документальни фильм. «Нилмен техникен». Киножурнал.
10.00 — «Хьасташ».
10.30 — «Массанена а хIаранена а». Барзкъий ярмаркера репортаж.
11.00 — «Дай-ноаной ди — цIагIатта».
12.30 — ДIалоцх М. Чайковскаяс (виолончель).
12.50 — «Федор Сабрамов».
14.00 — «ДоттагIле». Телевизионни журнал.
14.30, 19.50, 00.05 — «Кердадараш».
14.50 — Изобретателеи рационализаторен денга. «Новаторашн консерваторашн».
15.35 — Сийлахьча Октября юбилейга. «Исторен довргдоаца мугIараш». «Подранки». Художественни фильм.
17.20 — «Гушдар — таша хала дар».
18.20 — Мультфильм.
18.40 — «Эхо». ДIахьор — Г. Шергова.
19.30 — «Селаiад», «Рюю» халхараш» яха халкъа творчества телепрограммаш дунен халкъашта юкъера фестиваль. (Япони).
19.55 — «Къамаьл дувца вай...». Аркадий Райкин. 1-гIа данкъа.
21.00 — «Ха».
21.40 — «Къамаьл дувца вай...». Аркадий Райкин. 2-гIа данкъа.
22.45 — «Цхьа ди мара дац». Илли оал Р. Караклаича.
23.25 — «Кердадараш».

II ПРОГРАММА

8.00 — Iуйриннара гимнастика.
8.20 — Документальни фильмаш.
9.00 — Ритмически гимнастика.
9.30 — «Iуйрийнара почта».
10.00 — «Советски патриот». Киножурнал.
10.10 — Дунен художественни культура. С. Т. Аксаков. Вахарен творчествах оагIонаш.
11.10 — Халхабувлаш да РСФСР халкъа артистка О. Ченчикован РСФСР заслуженни артист М. Даукаеви.
12.00 — Телевизионни театр. А. П. Чехов. «Сагота истори». Телевизионни спектакль.
13.25 — Мультипликационни фильм.
13.55 — Кхувшбоагlарашта музыкальни передача.
15.50 — Баскетбольни обозреви.
16.35 — «УнахцIено».
17.20 — «Послесловие». Субтитрашца художественни фильм.
19.00 — Тахан — изобретательйни рационализаторийн ди.
19.25 — «Нохч-ГIалгIай нIкъа».
19.35 — «Сага фактори къахьегама оавсарлеи» (нохчий меттала).
20.05 — Хувцамий ха.
21.00 — «Ха».
21.40 — «Вай денхараш». Художественни фильм.
23.05 — «Кердадараш».
23.15 — Ййгача атлетика. Европа кубок. ЧССР передача.
23.40 — Теннис. Уимблдонски турнир. Англера передача.

РАДИО

25 ИЮНЬ

7.20 — «Малгобекси района ялат кийчдераш болча» (гIалгIай меттала).
7.35 — 7.40 — Передачай программа.
8.15 — Республикански газетий обзор.
8.30 — Литературни Нохч-ГIалгIайче (нохчий меттала).
8.50 — 9.00 — Ашараш.
11.15 — «Буржуазни пропаганда харцонаш». Исторически iилмай кандидата З. Исаева беседа (нохчий меттала).
11.30 — «Хьалхабьнараш» (гIалгIай меттала).
11.45 — 12.00 — «Сихдара резерв — шн смена».
16.00 — Передачай программа. Хаоттам.
16.01 — 17.00 — «Шоана, производстве хьалхалаттараш». Концерт.
18.00 — Керда хоамаш.
18.30 — Хоамаш.
18.40 — «Вахари дни». Радиожурнал (гIалгIай меттала).
18.55 — 19.00 — Ашараш.

УКВ

19.00 — М. Дикаева иллеш.

26 ИЮНЬ

7.20 — «Юртара Iуйренаш».
7.35 — 7.40 — Передачай программа.
8.15 — Республикански газетий обзор.
8.30 — «Интернационализм — вай вахара закон» (нохчий меттала).
8.50 — 9.00 — Ашараш.
11.15 — 12.00 — «Нохч-ГIалгIай музыкальни культура исторецара» яхача циклацара.
15.15 — 15.30 — «Сийлахьча Октябрана хетадаь мугIараш». Композици (гIалгIай меттала).
17.15 — Передачай программа. Хаоттам.
17.16 — «Эргалонаш гIулакхаш проблемаш» (гIалгIай меттала)
17.31 — «Цlе сийгаш» (гIалгIай меттала).
18.00 — Керда хоамаш.
18.30 — Хоамаш.
18.40 — 19.00 — «Сатирически микрофон».

27 ИЮНЬ

7.20 — «Доакъара — плата санна» (нохчий меттала).
7.35 — 7.40 — Передачай программа.
8.15 — Республикански газетий обзор.
8.30 — 8.45 — Хоамаш.
10.15 — РадиоладувгIархой хаттаршта жоп лу Грозненски мехнда ьтта института ректора Ю. Л. Расторгуева.
10.40 — 10.50 — Ашараш.
11.00 — «Хьона, Даьхе, салтечун дог!».
11.30 — 12.00 — «Эргалоний наьхъагIа».
12.40 — «Салоiа минуташ» (нохчий меттала).
13.00 — 13.15 — Реклама.
15.15 — «Эфире я зовне выступлени».
16.00 — «Бригадни подряд почта». балха тIа». (нохчий меттала).
16.15 — 17.00 — «Кавказа Iуйренаш». Радиожурнал.

Тахан республике гIоллен Грозней хувцалуш морхаш а йолаш, йоачан а йоацаш, малхбузехьара секунде —3 —8 метр сиха мух а болаш, фегара температура республике 28 — 33. Грозне — 31 — 33 градус йIовхал а йолаш ха хила мег.

Кхоанеи ломмеи хувцалуш морхаш а йолаш, цхьаннахьа наг-нагахьа догIа а делхаш, из ди къувкъаш делха а мег, бе-беча оагIонашкахьара секунда 3 — 7 метр сиха мух а болаш, фегара температура бийсашка 15 — 20, деношка 25 — 30 градус йIовхал а йолаш ха латта тарлу.

МЕТЕОСТАНЦИ.

БУЗУРТАНОВА МОВЛАТХАН

КЪОНАЛ

Чехка болар ийца
Бода ды сенна,
Ма сиха я хьо.
Са боча къонал.
Лоаман лаьча мо
Ткъамаш доаржадаь,
Йода са къонал.
Са къона шераш —
Са сийрда Iуйренаш,
Ховдалар шоана
ХIанз аз шо лехаш
Мел хала наькъаш ду.

* * *

БIаьстан бешамашка
Мехкарий ашараш екаеш,
Iуйре сийрдаьнна
Йоагlаш латт.
Хьахоз лаьттано
КIоарга садоахаш,
Мух хьекх цIе зизаш
Ловзадоахаш.
Iуйре йоагlаш латт.
Вола хьо, вола хьо.
Са наьна лоамех
Цкъа мукъне бIарг тоха.
Хьона яйнаяц цIаккха
Ераш мо Iаламан хозленаш,
БIаь шу лаьтта доаккаш,
Хьо ваханш-лелаш.

КЪАРАКЪ

Даьна-нанна воI воацаш,
Вежараштта, йижараштта,
Воша воацаш,
Нийсархошта новкъост
воацаш,
Хийла дика къонах
Малоро ханал хьалха
Дlазваьв Iаьржача вонах.
Сийна сангал сегийташ,
Кура дог дохадеш,
Iаьржа морхаш елхаеш,
Доккха зе шийх хьадоелаш,
Ше ма дарра да из дохьаж.
Вонах ца йоагIаш хьадж, —
Иштта да къеракъ.
Лоралелаш маларах!
Хийла дика къонах.
Дега вас яккха,
Дlазваьв цо шийлача
вонах.
Лоралелаш сийнача алах.
Дега синпха лаьца, аьча,
Цо дIахецац ишта атта,
Ор чу теха, сийле дIаякхха
мара.

ФАТА

ДУВЦАР

ЧIоагIа дог даьхалар Аслана массехк ди хьалха цамогаш а хинна, больнице вихьа ший даьла ГIайрбик цIаварга. Дезткъара ваьнна воккха саг хIанзалца ахI аьнна ваца. Цудухьа дарий а хац, берригаш а корзагIбаьнна хьувзар.

Таханн делкъийга маьрдаьна тIехьа а яха чуенача Аслана нанас Миновсе дика кхаъ баькхар: дади дикагIа а ва, кастта цIавойтаргва а, йоах. Хьал а гIетта, палате гIолла дIа-хьа лелар из, хьалха санна бегаш беш а вар.

Миновсе яхар бакъхилар, шоллагIча дийнахьа цIавера воккха саг. Бе Iаса а йоалаш, новкъа да IовоагIа дади бIаргавайча, тIехьабиса ког хьалхабоакххаш цунна духьалъедар Аслан.

ЦIагIа мел бараш гIадбаха хьайзар. Гаьнна бийса яххалца баьгIар уж ГIайрбика дувцача сакъердамеча къамаьлашка ладувгIаш. Массарел хьаьрагIа вар Аслан: даьдас аьнна цхьаь цхьа дош диц ца далийта гIертар из.

— Аслан, — аьлар воккхача саго тIеххьара а, — хIанз хьона Iовиза ха хиннай. Юхедисачунга кхоана ладувгIаргда Iа. Вай шиъ, со могаш-маьрша хуле, Iурра юртал ара гIоргда. Аз дувцаргда хьона тIакхиа хьхана волаш сай вахаре ниййденна цхьа сакъердаме хIама.

Шоллагlча дийнахьа ше яхар кхоачашдир ГIайрбика. Сецца цIагIара ара а баьнна, йIаьххача улицагIа дIа а баха, аьттехьа дIахьайзар уж. ТIехьашкахьа йисар юрт, хьалхашкахьа хьаеллаелар бIаьстено баьццара ерзаяь, малхо къоагаяь аре. Даде ше сийсара аьнар кхоачашдарга хьежаш, наг-нагамигача гражданий теркам тIаозаш а я. Кердадараш дувцаш, ца хьоадеш дита йиш яц тхо долча кружокашц вIашкайохкар а. Цар цIераш — «Изобразительни искусство», «КIаьда ловзарг», «Декоративни искусство». Дог раьза долаш доагIа цига бераш.

Хьалхарча сменагIа лагере даьхкача берий цхьадолча деношка хаоттам во хиларах биззача боараме салаIа аьттув баланзар. ХьунагIа экскурси чакхъяккха, лоаман хи чу лувча вIашIехьдаланзар. ХIаьта а ала йиш яц бераш хIама ца деш, саготдеш хиннад, аьнна.

Массане безам тIаозаш чакхдаьлар иллеген строеген хьажар, «Сакъердаме старташи» эстафетен хилар. Ши-кхо ди мара юкъе ца долаш керда кинофильмаш гойтар, шозза теникий театр дера бераш долча хьоашалгIа, дIадахар зIамига концерташ.

Теркам тIабохийтар бераш къахьегам безаш хьалкхедара. «Автуринский» яхача совхозаца договор а оттадаь, кхаь гектара тIа дIайийннача шекара свеклана оасар дир.

— Мишта вIашIехьбаькхаб лагерера болх? ЦIераш яхал дикагIболча воспитателий, вожатей, медицински болхлой.

— Пионерски цIагIа хьалтеха йоалл отряднн план. Цига дIаяздаьд ерригача сменагIа де лерхIар. Цу тIара ха йиш я тахан, кхоана де дезар фуд, малагIа мероприятеш хургьа.

Дикагlбарий цIераш яха атта дац, хIанз мара дIайолаеннаяц ахкан сезон. ХIаьта а белгалбаха лов сона лагера физрук, педагогически училища дешархо Махамоева Лейла, комиссар Питанова Аня, вожатеш Азиева Яха, Валедова Мовлатхан, Суровцева Галина, Агиева Зайнап. Лагера итт отряд я, хIаранена тIахьожам лоаттабеш къаьс-къаьста вожати а йолаш. Мехкарий шоай гIулакх довзаш, берашка дика бIарг локхаш ба.

ХIанз дIайха деношт эттад. Бераша духха ха йоакхх хи тIа. Цо аьттув лу цар унахцIенаа чIоагIъе.

Шоллагlа адрес — А. Гагарина цIерагIа пионерски лагерь. Укхаза начальник йолча Голобова Татьяна Павловнас дувц:

— Тхо долча хьалхарча сменагIа ихо бIаь совгIа бер денад, ворхIнегара денз дийтта шерага кхаччалца ха йолаш. Уж даьхкад Назрановски, Малгобекски, Сунженски районашкара. Гаьннара даьхка бераш а кIезига дац. Массабараш раьза да луча кхачана, лагере яьча ремонтана. Селхан «Сакъердаме сайре» чакхъяккхай оаха. Дика тIанйцар из бераша.

Юххьанца во латтар лагере кинофильмаш гойтар. Цхьадола картинаш берий уйла тIаозаш дацар. ХIанз тоаяла йолаеннай цар репертуар.

Аз лагерашка болх бу итт шу совгIа ха я. ХIанз санна дика цIаккха дIабахабац тха болх. Шеко йоацаш мехка хулаш латта эргалонаш тха балха а хоалуш я. Тахан вай вахарца товгьяц формализм, моттийта ду гIулакхаш.

Дикагlбарий цIераш яха атта дац, хIанз мара дIайолаеннаяц ахкан сезон. ХIаьта а белгалбаха лов сона лагера физрук, педагогически училища дешархо Махамоева Лейла, комиссар Питанова Аня, вожатеш Азиева Яха, Валедова Мовлатхан, Суровцева Галина, Агиева Зайнап. Лагера итт отряд я, хIаранена тIахьожам лоаттабеш къаьс-къаьста вожати а йолаш. Мехкарий шоай гIулакх довзаш, берашка дика бIарг локхаш ба.

ХIанз дIайха деношт эттад. Бераша духха ха йоакхх хи тIа. Цо аьттув лу цар унахцIенаа чIоагIъе.

Шоллагlа адрес — А. Гагарина цIерагIа пионерски лагерь. Укхаза начальник йолча Голобова Татьяна Павловнас дувц:

— Тхо долча хьалхарча сменагIа ихо бIаь совгIа бер денад, ворхIнегара денз дийтта шерага кхаччалца ха йолаш. Уж даьхкад Назрановски, Малгобекски, Сунженски районашкара. Гаьннара даьхка бераш а кIезига дац. Массабараш раьза да луча кхачана, лагере яьча ремонтана. Селхан «Сакъердаме сайре» чакхъяккхай оаха. Дика тIанйцар из бераша.

Юххьанца во латтар лагере кинофильмаш гойтар. Цхьадола картинаш берий уйла тIаозаш дацар. ХIанз тоаяла йолаеннай цар репертуар.

Аз лагерашка болх бу итт шу совгIа ха я. ХIанз санна дика цIаккха дIабахабац тха болх. Шеко йоацаш мехка хулаш латта эргалонаш тха балха а хоалуш я. Тахан вай вахарца товгьяц формализм, моттийта ду гIулакхаш.

М. КАРТОЕВ.

ТХА АДРЕС: 364907, г. Грозный, Маяковске, ул. 92. Телефоны: редактора — 2-45-57; редактора заместителя — 2-85-07; бехктохама секретара — 2-84-68; отделий: партийни вахара — 2-80-12, 2-54-04; промышленности транспорта — 2-75-81, 2-65-01; юрта боахама — 2-47-54, 2-90-66; культура — 2-64-75, 2-75-78; письмой — 2-85-64; машинописни бюро — 2-89-51; корректорске — 2-89-88.

НАШ АДРЕС: 364907, г. Грозный, ул. Маяковского, 92. Телефоны: редактора — 2-45-57; заместителя редактора — 2-85-07; ответственного секретаря — 2-84-68; отделов: партийной жизни — 2-80-12, 2-54-04; промышленности и транспорта — 2-75-81, 2-65-01; сельского хозяйства — 2-90-66, 2-47-84; культуры — 2-64-75, 2-75-78; писем — 2-85-64; машинописное бюро — 2-89-51; корректорская — 2-89-88.

Газет арадувл шинареи, ереи. шоаттеи деношка

СФ00352. «Грозненский рабочий» издательства типографи, Маяковске, 92. Типография издательства «Грозненский рабочий», ул. Маяковского, 92. Заказ № 2352.